

---

# VEŘEJNÉ PROSTORY

VÝVOJ, TYPOLOGIE, KONCEPCE,  
URBANIZACE A REVITALIZACE

# Veřejné prostory

---

- Město a veřejné prostory
- Vývoj veřejných prostorů
- Jaké jsou veřejné prostory dnes?  
...a jejich dnešní deformace...
- Doprava, mobilita a pěší provoz
- Jaké by mohly být?
- Členění a typologie veřejných prostorů
- Systém veřejných prostorů města
- Požadavky na dobrý veřejný prostor



# MĚSTA A VEŘEJNÉ PROSTORY

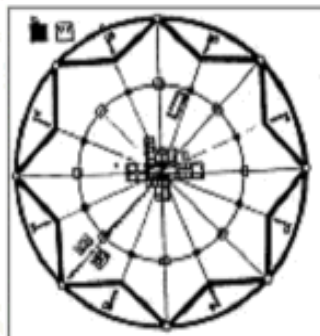
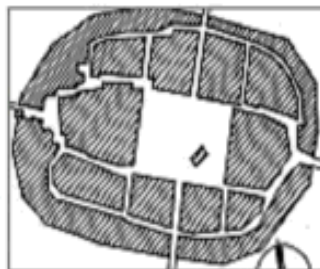

# Město

- Město – hlavní prvek umělého prostředí vytvořené lidmi
- Města vznikla na základě dlouhodobého vývoje a jejich vývoj není nikdy ukončen.

• Město je základní jednotka osídlení, je to těžiště (sídlo) lidské činnosti

## • Území města je členěno na

- Zastavěné x volné PLOCHY
- Vyhrazené x **veřejné PROSTORY**



• Město je stabilizovaný, geograficky vymezený sídelní útvar s výraznou výrobní, správní výrobní funkcí.

• Má specifickou sociální strukturu a specifický způsob života, jimž odpovídá i způsob zastavení.

- Ulice
- Náměstí
- Parky
- Nábřeží
- Pasáže

# Veřejný prostor

---

- Veřejné prostory jsou všechny nezastavěné prostory ve městě, které jsou volně (bezplatně) přístupné všem obyvatelům a návštěvníkům města, buď nepřetržitě nebo s časovým omezením (např.: parky zavírané na noc)

# Úloha a funkce veřejných prostorů

---

- Doprava
  - Pěší
  - Motorová a vozidlová
- Přístupy a objektům a aktivitám
- Aktivity situované nebo probíhající ve veřejných prostor
  - Slavnostní a společenské
  - Obchod a trh
  - Odpočinek, relaxace , zábava
- Veřejné prostory města tvořené sítí ulic, náměstí, zelených ploch a ostatních veřejných prostorů jsou výsledkem dlouhodobého procesu vzniku a růstu a proměn města.
- Jako součást městského prostředí vytvářejí prostor pro společenské aktivity a podílejí se na obrazu identifikujícím toto prostředí. Hlavními formami veřejných prostorů jsou ulice a náměstí.

# Úloha a funkce veřejných prostorů

---

- Jsou organickou městotvornou součástí městského prostředí, vytvářejí prostor pro společenské a ostatní aktivity, podílejí se na obrazu indentifikujícím tohoto prostředí
- Hlavními formami veřejných prostorů jsou ulice a náměstí
- Jsou důležitým prvkem utváření městské struktury, vytvářejí specifické znaky prostoru, mají významnou úlohu při vytváření obrazu města
- Nároky na vybavní a uspořádání veřejných prostorů se mění podle společenských požadavků
- Veřejné prostory odrážejí soudobé společenské, kulturní, technologické a ekonomické podmínky rozvoje společnosti a osídlení

---

# Vývoj veřejných prostorů



# Historické veřejné prostory



## ROMÁNSKÁ DOBA A GOTIKA

- Rostlé nebo založené sítě veřejných prostorů v sídlech
- Ulice a náměstí, prostory před branami
- Převaha utilitární funkce – obchod
- Obranná funkce
- Doprava pěší, výjimečné koně nebo povozy

# České Budějovice

---

- Město založené se čtvercovým náměstím

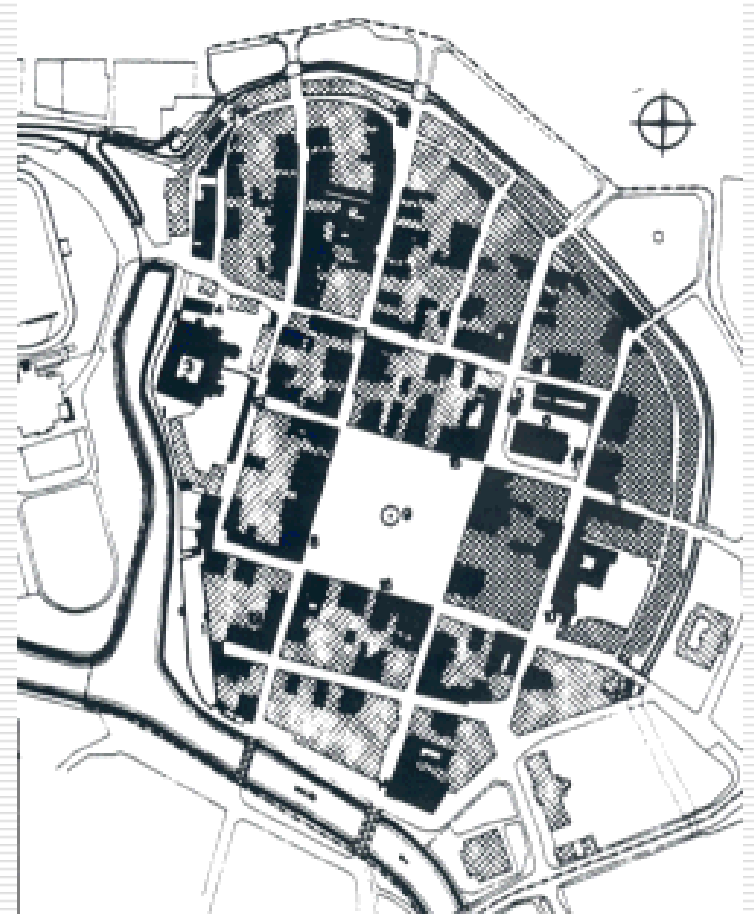



# Český Krumlov

---

- Město založené ovlivněné tokem řeky

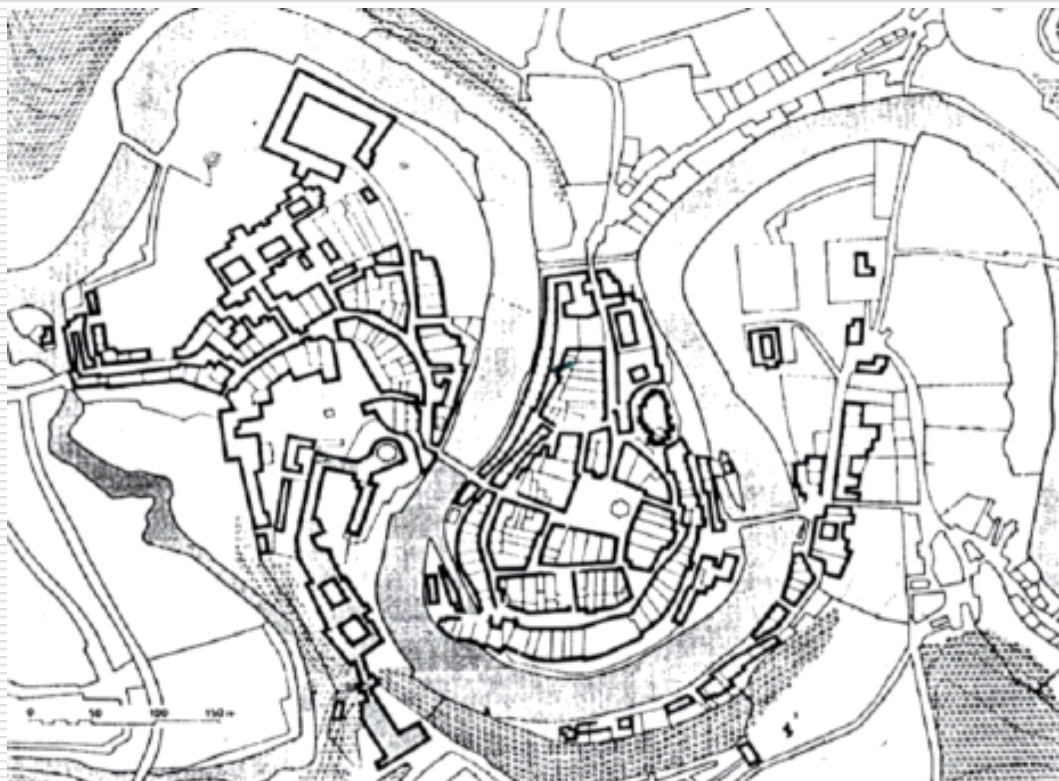





# KRAKOV

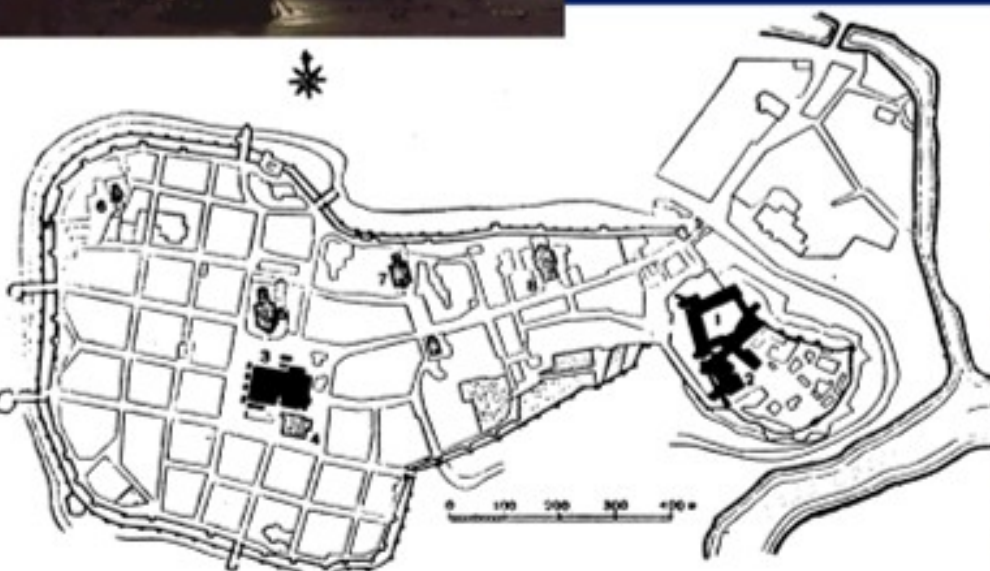



# OLOMOUC

■ založené město





# Historické veřejné prostory

---



## RENEŠANCE , BAROKO A KLASICISMUS

- Zámerné koncipování veřejných prostorů
- Soustavy kompozičně propojených prostorů
- Umělecká díla jako součást VP
- Vymezení VP nejen zástavbou ale i zelení a vodní plochou
- Prostor koncipován na jízdu kočárem

# Versailles

- park

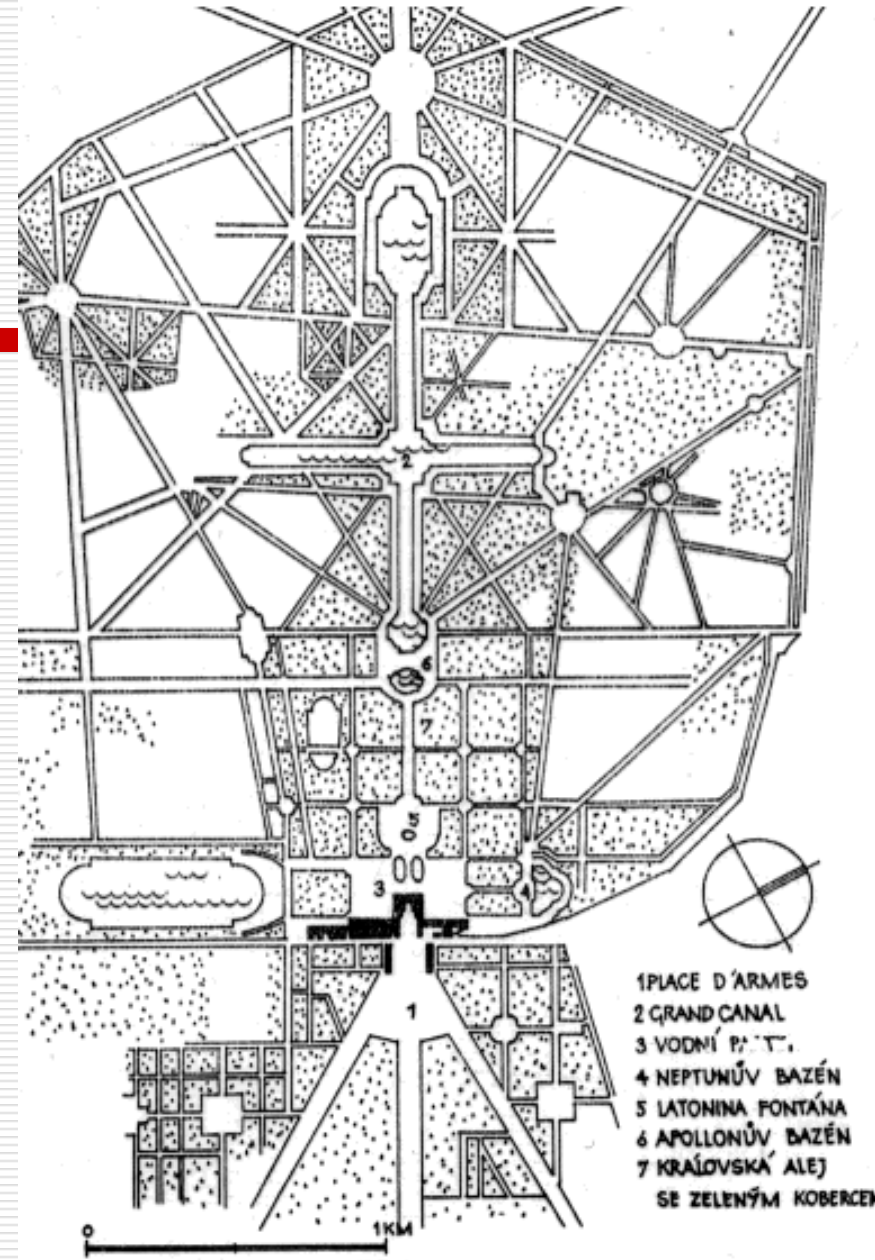

- 1 PLACE D'ARMES
  - 2 GRAND CANAL
  - 3 VODNÍ PÍČKA
  - 4 NEPTUNŮV BAZÉN
  - 5 LATONINA FONTÁNA
  - 6 APOLLONŮV BAZÉN
  - 7 KRÁLOVSKÁ ALEJ
- SE ZELENÝM KOBERCEM

# Historické prostory

- Relace

půdorysných stop  
středověkých náměstí



Praha-Malostranské

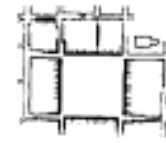

České Budějovice



Jihlava



Florence - Mercato Vecchio



Trieste



Norimberk - tržiště



Navázání Kolského trhu (Václavského náměstí)  
na Havelkové Město



Olomouc



Benátky



Siena



Praha - Staroměstské nám.

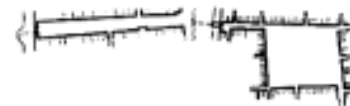

Vysoké Mýto



Staré Město na Moravě

Zhořelec



Domažlice

# Historické prostory

- Relace
  - půdorysných stop novověkých náměstí a prostorů

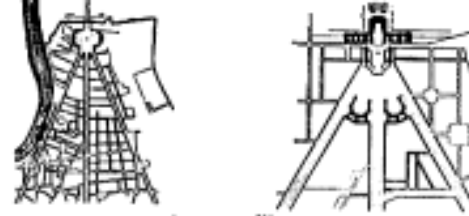

1) Řím - Piazza del Popolo 2) Versailles

Relace kompozičního principu "trojzubce" uličních paprsků

Relace kompozičních os a dimenzí uplatněných v

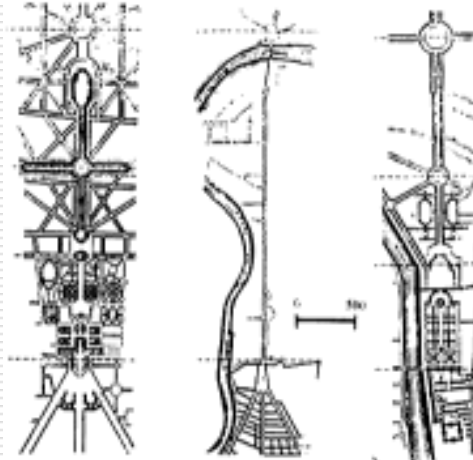

1) Versailles 2) Řím 3) Paříž

Relace kompozice tří vrstevných prostorů

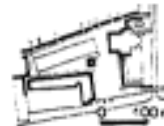

1) náměstí u sv. Marka v Benátkách



2) Svatopetrské náměstí v Římě



3) Piazza del Campo v Sieně



3) Petrohrad



- imperátorská fóra v Římě



- náměstí San Marco



- náměstí della Signoria



- fórum v Perugii



- náměstí del Campidoglio



- náměstí di San Pietro



- náměstí del Popolo



- náměstí des Voies



- náměstí Vendôme



- Divadelní náměstí



- náměstí de L'Exoile



- soubor náměstí v Nancy



- Staroběžské náměstí



- náměstí v Žilíně



- náměstí v Prešově

Relace tvarů a dimenzí charakteristických výzorných evropských náměstí ve stejné měřítku 0 200



# Terezín

---

- Pevnostní město 1781  
L'querlande du Hammel





# Moderní doba – veřejné prostory a jejich transformace

---

## 19. A 20. STOLETÍ, SOUČASTNOST

- Základní ploch zeleně, promenády (okrášlovací spolky)
- Vznik nových veřejných prostorů a transformace stávajících v průběhu 19. století
- Proměna VP ve 20. století (funkcionalistické pojetí městského prostoru, nárůst dopravy)
- Postupná přeměna VP na dopravní komunikace a parkoviště, zmenšování prostoru pro pěší a pobyt
- Narůstající neobyvatelnost VP
- Moderní trendy a koncepce
- Co bude dál?

# Proměny veřejných prostorů

---

## NA PŘELOMU HISTORICKÉHO A MODERNÍHO OBDOBÍ

- Parkové okruhy a sady
- Propojení města s předměstími
- Nová výstavba – nové

ulice, bulváry a náměstí



1180

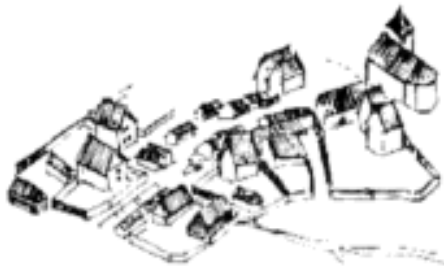

1230

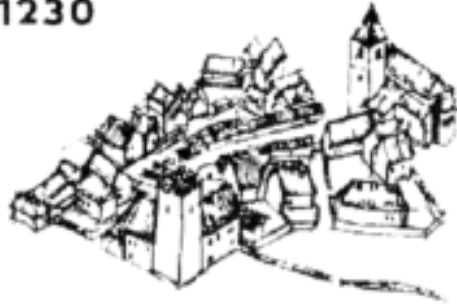

1270



1470



1621



1787



1857



1901



# PRAHA

Vývojové fáze  
radničního boku



# Proměny Prahy





# Pražská asanace



Asanace začala 1895

Rozsah asanovaného území  
byl schválen ve výměře 365  
476 m<sup>2</sup> z toho Josefov 92  
984 m<sup>2</sup> a staré město 272  
984 m<sup>2</sup>.



# Návrh na rozšíření Kráslovského zemského města Brna – L. FÖSTER 1860

---





# Brno Náměstí Svobody 1854

---

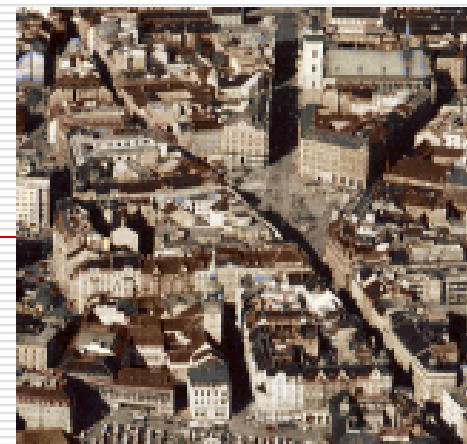

# Proměny veřejných prostorů na přelomu historického a mod. období

- Zánik některých starých Vp
- Rozšiřování stávajících uličních profilů, průrazy
- Přednádražní prostory apod.
- Proměny a úprava prostů náměstí a ulic





# Počátek 20. století – veřejné prostory

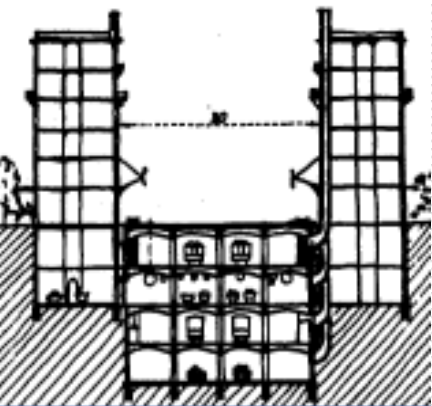

- Pokračující urbanizace
- Další růst velkých měst
- Postupný rozvoj silniční dopravy
- Zvyšování mobility obyvatel
- Vznikání aglomeračních vazeb velkých měst

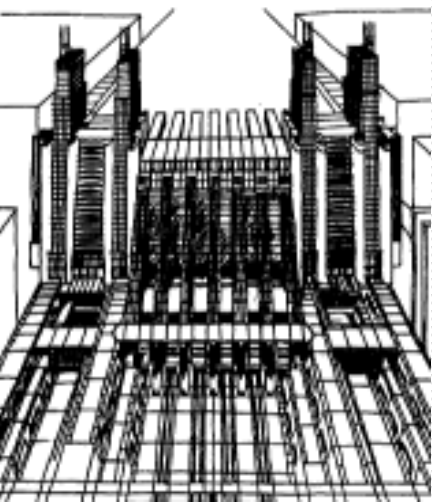

# Nové požadavky funkcionalismu,

které ovlivnili názory na koncepci, tvorbu a funkci veřejných prostorů

---

- Kritika blokové zástavby zahušťované z hlediska maximálního stavebního využití
- Požadavek propojení bydlení se zelení
- Hledání impulsů pro nové řešení struktury města
- Jednoznačně se prosazují volné formy zástavby jako reakce na nevhodné hygienické podmínky většiny blokové zástavby z přelomu století a počátku 20. století**

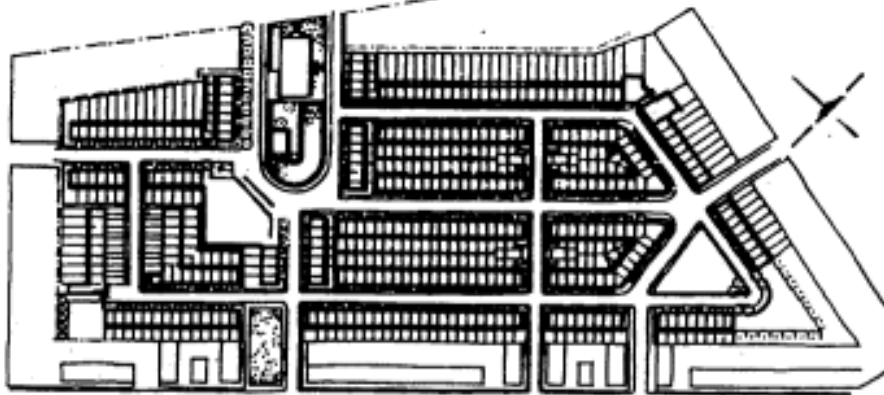

Rotterdam, obytná skupina Kiefhoek, J.J.P.Oud 1925-29

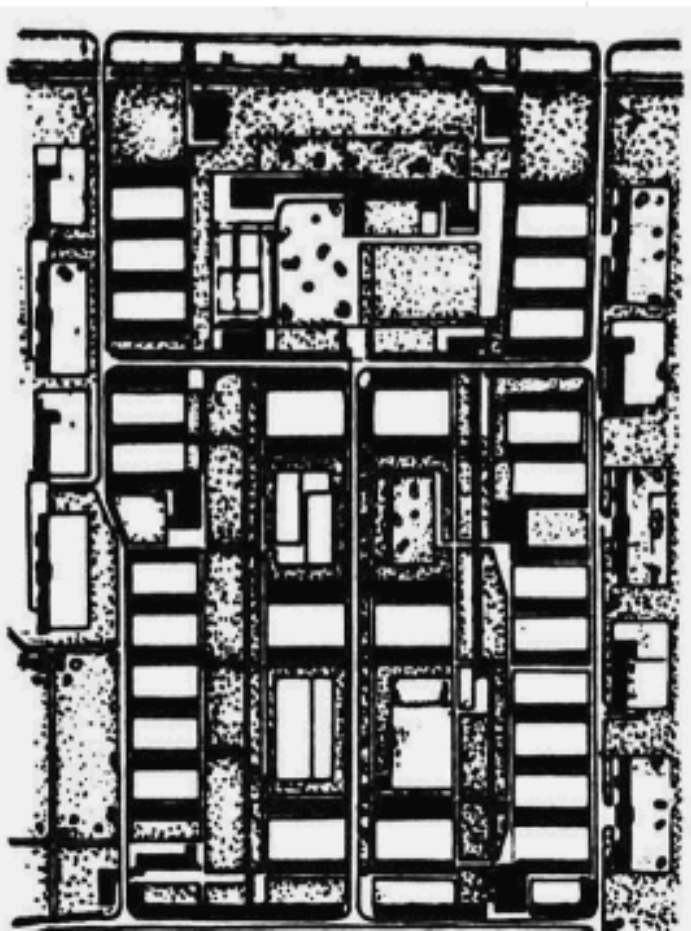
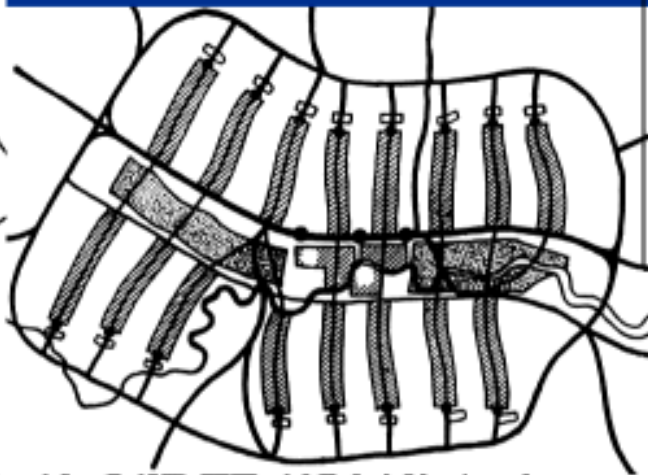

# Athénská charta CIAM 1933

---

- Čl.77

Základními klíči urbanismu jsou čtyři funkce: bydlení, práce, rekreace (v době volna), doprava .

- Čl.78

Plány určí strukturu každého ze sektorů, náležejících těmto čtyřem základním funkcím, a jejich polohu ve městě.

- Čl. 79

Koloběh denních funkcí – bydlení, práce a rekreace – bude urbanismem řízen k docílení největší možné úspory času, přičemž bydlení bude těžištěm urbanistického zájmu a východiskem všech opatření.



# Athénská charta CIAM 1933

---

## •Čl.8

Příchod strojového věku vyvolal obrovské zmatky v chování lidí, v jejich osídlení na Zemi, v jejich podnikání – nespoutané proudění do měst ve prospěch mechanické rychlosti, brutální a všeobecný vývoj, který historie předtím neznala, chaos pronikajících do měst. ...

## •Čl.70

Používání minulých stavebních slohů – pod estetickými záminkami – při výstavbě nových budov v historickém prostředí má zhoubné následky. Tento postup se nesmí trpět za žádných okolností a v jakékoliv formě, tím spíše nesmí být obnovován.

---

# Jaké jsou veřejné prostory dnes?

## ... a jejich dnešní deformace...

# Proměny veřejných prostorů ve 20. století

- Postupná přeměna VP na dopravní komunikace a parkoviště, zmenšování prostoru pro pěší a pobyt
- Nárůstající neobyvatelnost VP

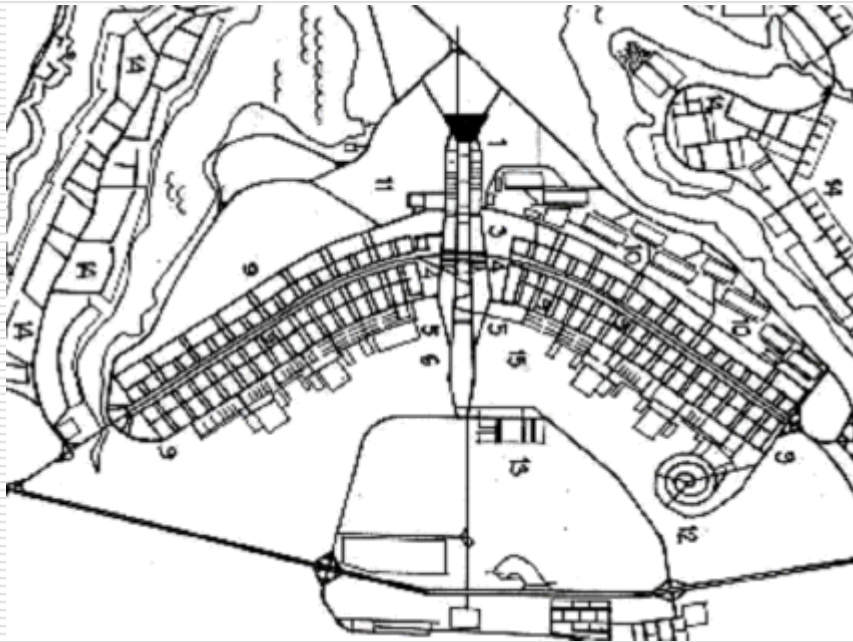

# Proměny veřejných prostorů ve 20. století

- Postupná přeměna VP na dopravní komunikace a parkoviště, zmenšování prostoru pro pěší a pobyt
- Nárůstající neobyvatelnost VP

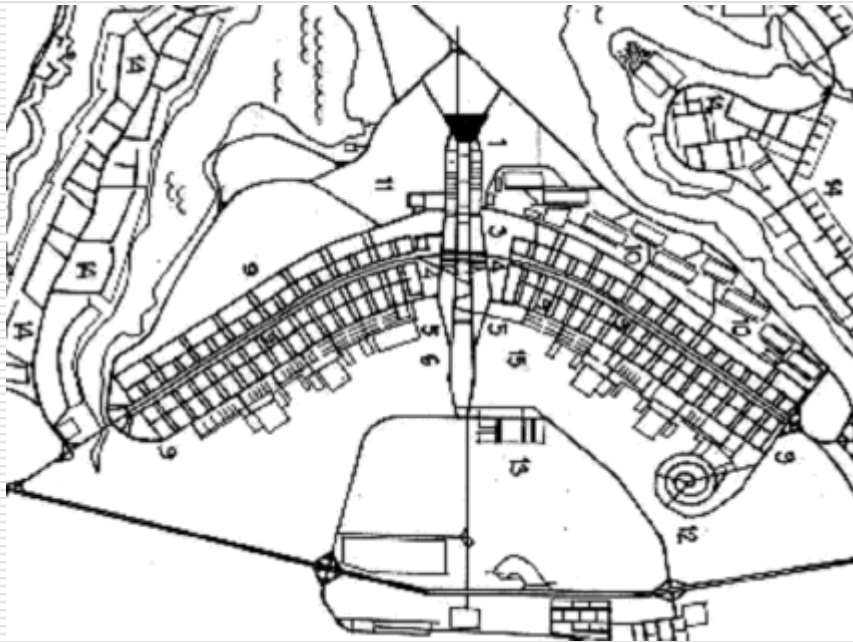



# Futuristické projekty

## ŠEDESÁTÝCH LET

Paolo Soleri  
Mesa City  
1960

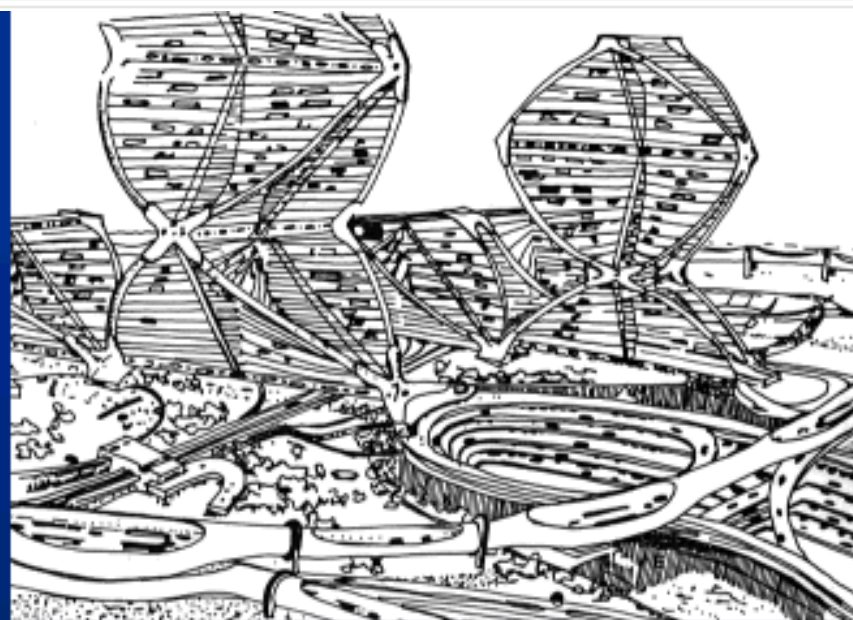
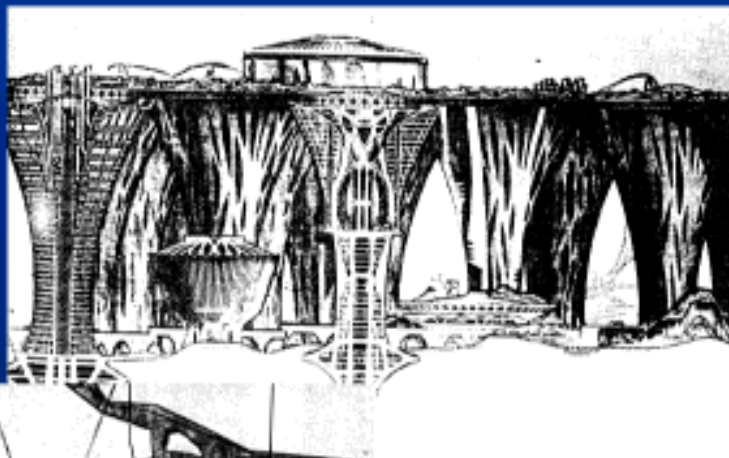

Kurovava,  
Tokio Makrostruktura

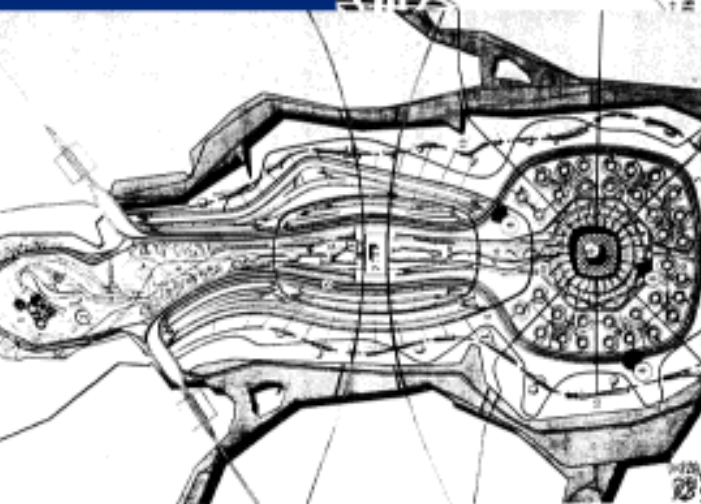

Kráčejší hlavní město světa  
skupina ARCHIGRAM, 1964



# Socialistický realismus u nás

---



Ostrava-Poruba, padesátá léta

Nové město Havířov,  
padesátá léta





# Dědictví socialismu

---









---

# Doprava, mobilita a pěší provoz

## AUTOMOBILIZACE VE MĚSTĚ BRNĚ

<i>rok</i>	<i>počet vozidel v tisících (*)</i>	<i>nárůst [%]</i>	<i>počet vozidel/1000 obyvatel (*)</i>
1989	119 (85)	100	305 (224)
1990	124 (90)	104	316 (230)
1991	124 (92)	104	320 (237)
1992	132 (99)	111	339 (253)
1993	140 (106)	118	360 (271)
1994	147 (111)	124	377 (290)
1995	154 (117)	130	396 (308)
1996	171 (132)	144	441 (356)
1997	183 (143)	154	457 (367)
1998	192 (150)	161	498 (389)
1999	195 (155)	164	506 (403)
2000	196 (155)	165	513 (407)

\* hodnoty v závorce platí pro osobní automobily



# Mobilita a dosažitelnost

---

- Mobilita je determinována dosažitelností a kvalitou technologií a infrastruktury, neboli schopností překonat určitou vzdálenost efektivně a rychle.
- Různorodost v nabídce mobility je klíčem k trvale udržitelné dopravě ve městech.

# Doprava komplexní systém

---

- V dopravním a územním plánování by neměl být kladen důraz na zvyšování mobility založené převážně na automobilové dopravě, ale zejména na **lepší dosažitelnost cílů cest všemi druhy dopravy.**
- Městská mobilita založená na automobilech skutečnou dosažitelnost totiž citelně snižuje. **Dosažitelnost je nejvyšší ve městech, která upřednostňuje pěší, cyklistickou a veřejnou dopravu.**

# Přínos pěší dopravy pro udržitelnost města

---

- Omezení suburbanizace
- Zmenšení podílu motorové dopravy
- Snížení rizika prostorové segregace



# Problémy chodců narůstají

---

- Auta vytlačují chodce z chodníků a náměstí.
- Ruší se přechody na tradičních pěších trasách.
- Nové bariéry nutí chodce k dlouhým oklikám.
- Tradiční procházkové cesty využívá stále více cyklistů a bruslařů, kteří nemají vlastní trasy.
- Chybí základní vybavení – označení, lavičky a přístřeší, vyhlídky zarůstají vysokou zelení.
- Chybí mapky s informacemi o průchodnosti města, o tématických trasách i obtížnosti jednotlivých úseků pro vozíčkaře a další specifické skupiny.

# Auta

---





KONZULTA

RESTAURANT



RENAULT  
LAGUNA  
484 2350

**SMĚR NÁKUPU**

*navštivte naše ob*



**MOJMÍROVO**  
sobe







**GLOBUS**  
HYPERMARKET  
& BAKERY



PROJEKT  
FÜR  
3,90  
9,90

**OMV**  
**OMV**  
**VIVA**

Super	1,390
Super 95	1,430
Super 98	1,530
Super 100	1,630





# Vedlejší efekty omezení pohybu pěších ve městě

---

- Negativně ovlivňuje zdraví populace (méně pohybu – svalové dysfunkce, kloubní potíže, obezita, stres, úrazy...)
- Roste automobilová doprava směřující i za krátkodobou rekreací mimo město
- Klesá obyvatelnost a atraktivita města



# Komfort pro chodce – současný světový trend

---

- Roste podpora plánování, budování a propagace systému různých druhů pěších tras ve městech i celých regionech.
- Pěší trasy – nejefektivnější sportoviště. Nejlevnější zařízení pro největší počet aktivně se pohybujících lidí!

---

# Jaké by mohly být?

# Přestavba Berlín Kolberg, 1963

---

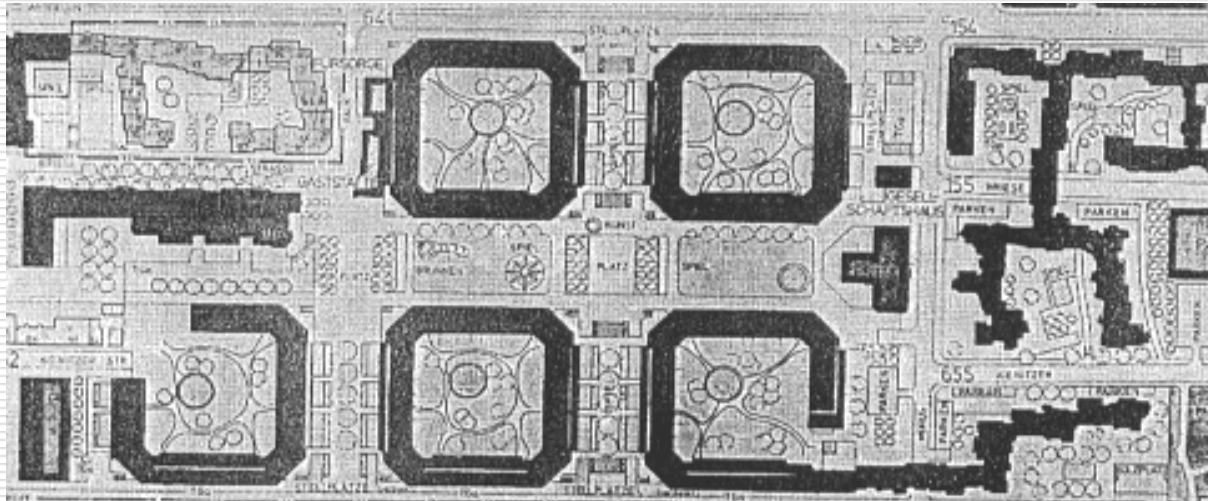



# La Defense

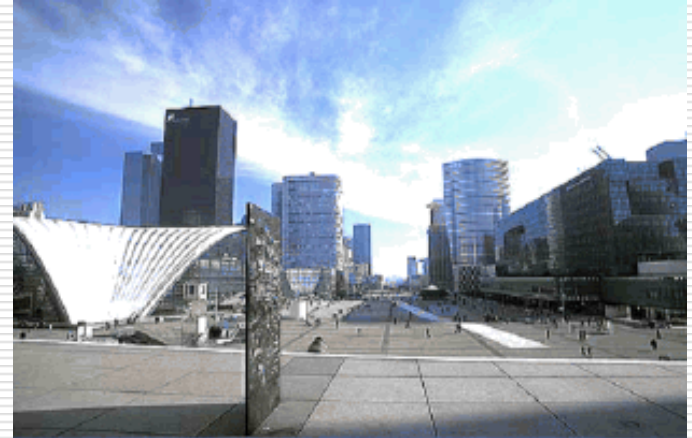

# Kirchsteigefeld

Postdam, D 1991-1997  
Masterplan, selected buildings



Urban development project in Postdam is one of the largest housing construction schemes undertaken in former East Germany since the German reunification in 1990. The small town is composed of handsome quarters with own squares, and a central market square with a church. Shops and offices. Schools, sports facilities and cultural amenities complete the Kirchsteigfeld as a young and vital new part of Postdam.



# Parade

Bergen op zoom, NL 2001-2005  
Development Plan



The development of „Parade“-project involves the redevelopment of the southeastern corner of the city centre, linking the main shopping streets. The plan also includes a housing project with around 67 town houses and apartments which is large by local standarts. A tight schedele is based on the start of construction work (demolition, site clearance) in the spring of 2001, rith completion of the projects from 2005.



# Příklady ze západní Evropy

---



Utrecht

Beaune



# Příklady ze západní Evropy

---



Kodaň





Příklad úspěšného  
veřejného  
prostoru...

---

a neúspěšný  
veřejný prostor...





# Příklad úspěšného veřejného prostoru...

---



---

# Členění a typologie veřejných prostorů

# Základní dělení veřejných prostorů

---



Ulice

Náměstí





# Základní dělení veřejných prostorů

---



Ostatní



# Podskupiny

---

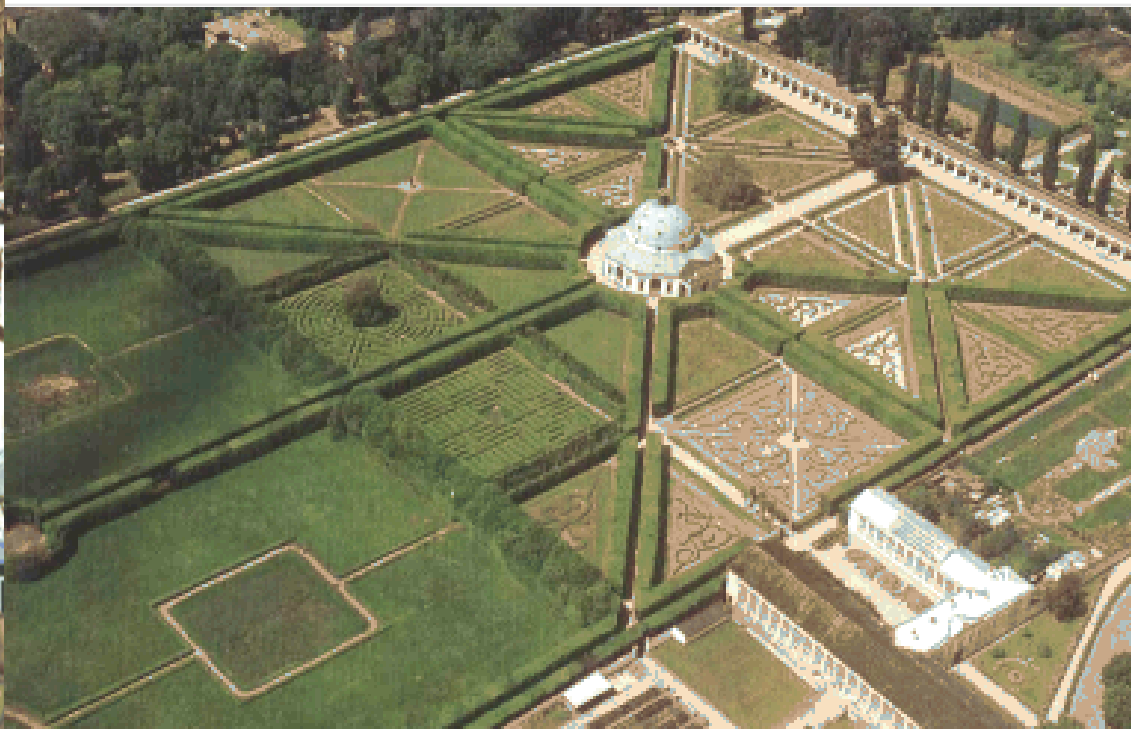

Městská zahrada

# Podle funkce

---



Obchodní



Rekreační



# Podle funkce



Shromažďovací

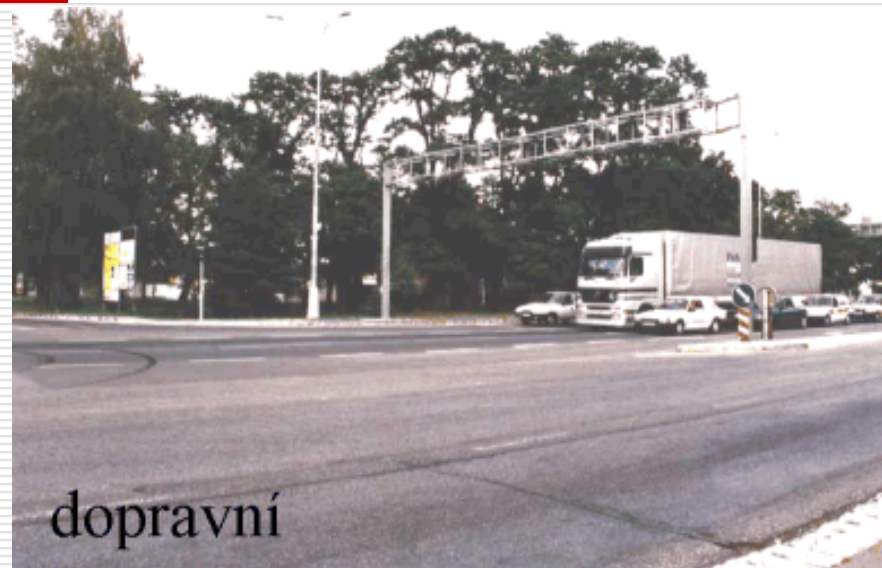

dopravní



Obytný

# Podle polohy k terénu

---



Na terénu

Pod terénem



Nad terénem



# Podle zastřešení

---



Volné

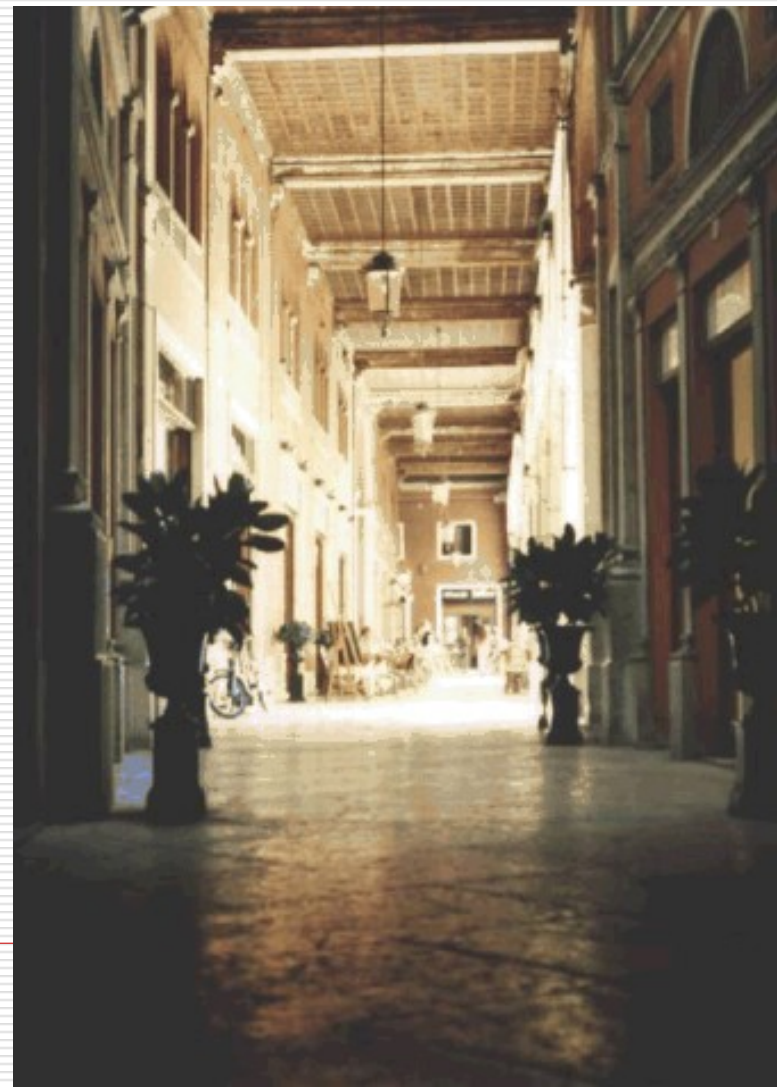

Kryté



---

# Požadavky na dobrý veřejný prostor

# Charakter prvních porevolučních realizací

---

- + Důraz na kvalitní  
výtvarné řešení  
Důraz na kvalitní  
materiály  
Důraz na dobré  
designové zpracování
- Nízká demokratičnost  
procesu  
Nevelký vliv  
specifičnosti místního  
života



# Požadavky na dobrý VP

---



1. Dobrá dostupnost



# Požadavky na dobrý VP

---



## 2. Přehlednost

---

# Požadavky na dobrý VP

---



---

## 3. Lidské měřítko



# Požadavky na dobrý VP

---



## 4. Vybavení pro aktivity



# Požadavky na dobrý VP

---



5. Vytvoření příjemného klimatu



---

# Příklady urbanizace

# Město v plamenech / Město v rozkvětu

---

**Autor:** West 8 | Adriaan Geuze

**Adresa:** Schouwburgplein, Rotterdam,  
Holandsko

**Realizace:** 2007



# Město v plamenech / Město v rozkvětu

---

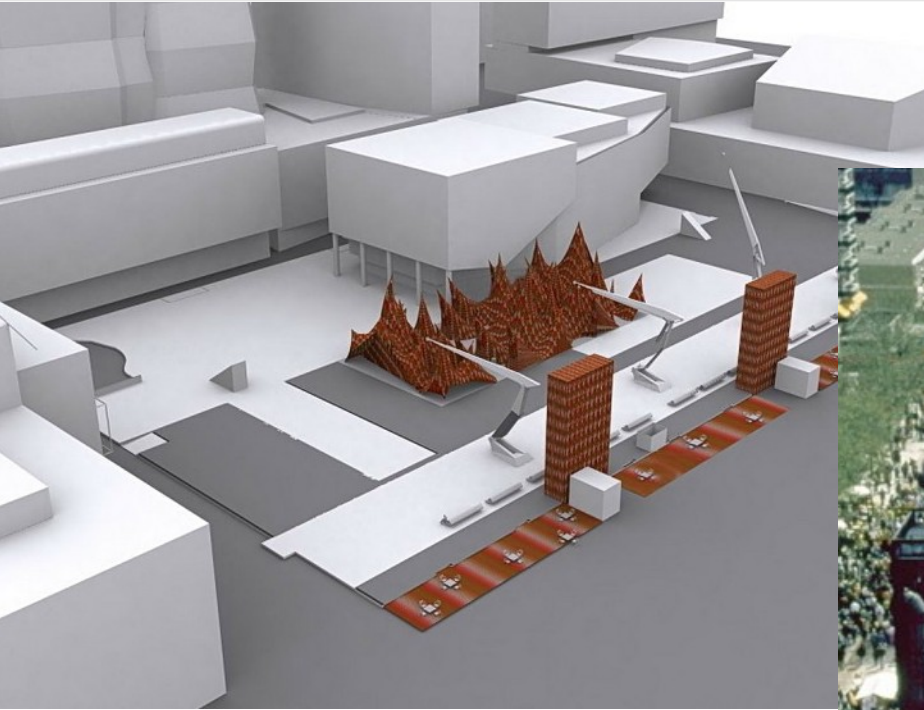

# Město v plamenech / Město v rozkvětu

---





# Město v plamenech / Město v rozkvětu

---





# Město v plamenech / Město v rozkvětu

---



# Město v plamenech / Město v rozkvětu

---



# Rekonstrukce Kostelního náměstí v Broumově

---

**Autor:** Chmelař architekti, CUBOID  
ARCHITEKTI s.r.o. | David  
Chmelař, Milan Vít

**Adresa:** Kostelní náměstí, Broumov, Česká  
republika

**Investor:** Město Broumov

**Realizace:** 2005-07



# Rekonstrukce Kostelního náměstí v Broumově

---

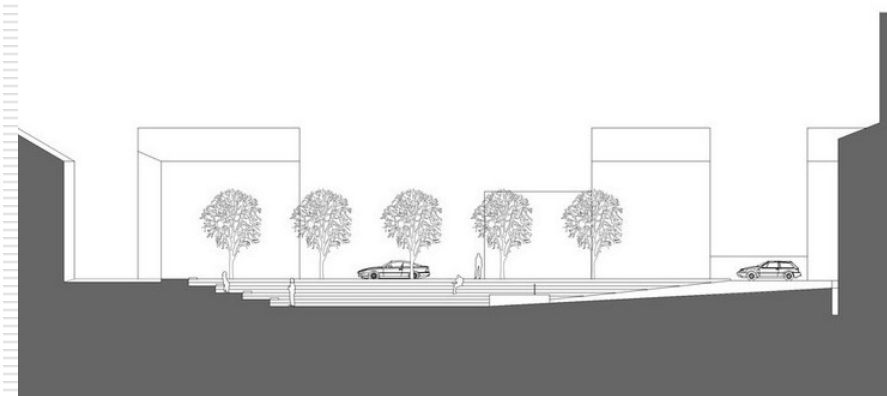
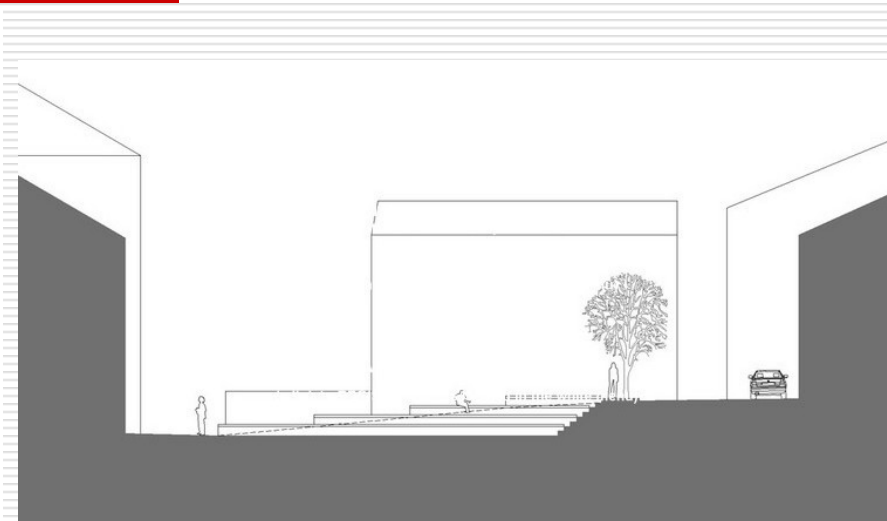
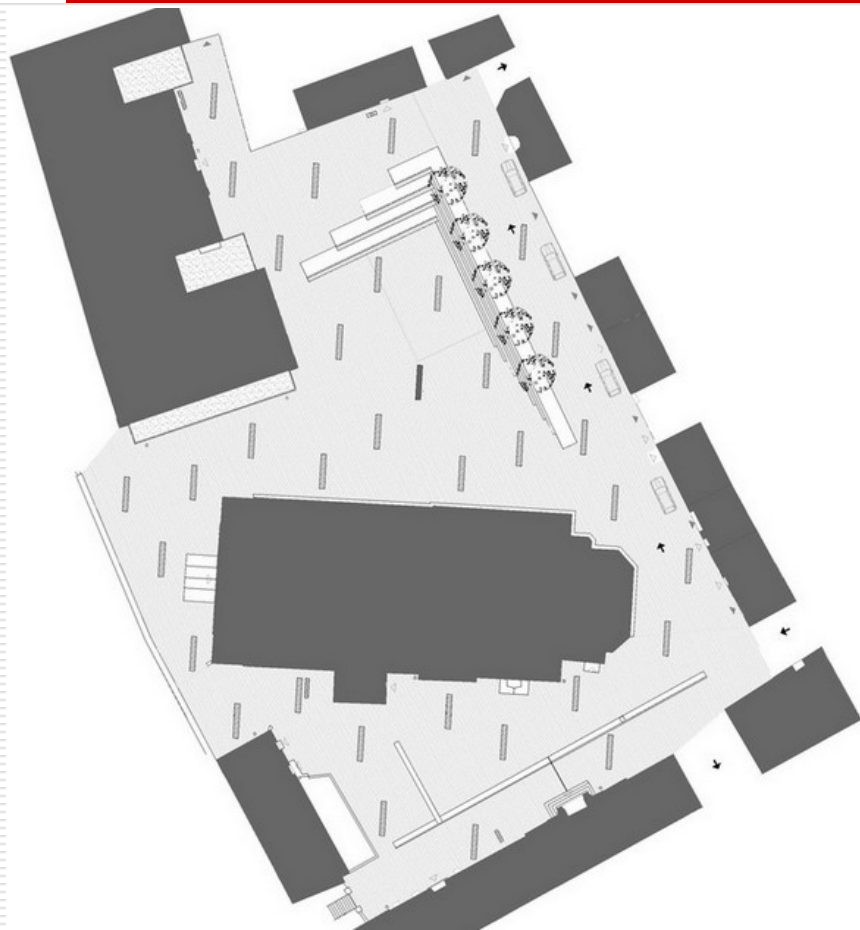

# Rekonstrukce Kostelního náměstí v Broumově

---



# Rekonstrukce Kostelního náměstí v Broumově

---





# Rekonstrukce Kostelního náměstí v Broumově

---



# Rekonstrukce Masarykova náměstí v Ostravě

---

**Autor:** RAW | Tomáš Rusín, Ivan  
Wahla, Petr Mutina

**Adresa:** Masarykovo  
náměstí, Ostrava, Česká republika

**Investor:** Magistrát města Ostravy

**Realizace:** 2006-07



# Rekonstrukce Masarykova náměstí v Ostravě





# Rekonstrukce Masarykova náměstí v Ostravě

---



# Rekonstrukce Masarykova náměstí v Ostravě

---





# Rekonstrukce Masarykova náměstí v Ostravě

---





# Parc de la Villette

---

**Autor:** Bernard Tschumi

**Adresa:** 30, avenue Corentin-Cariou, Paříž, Francie

**Realizace:** 1987-98

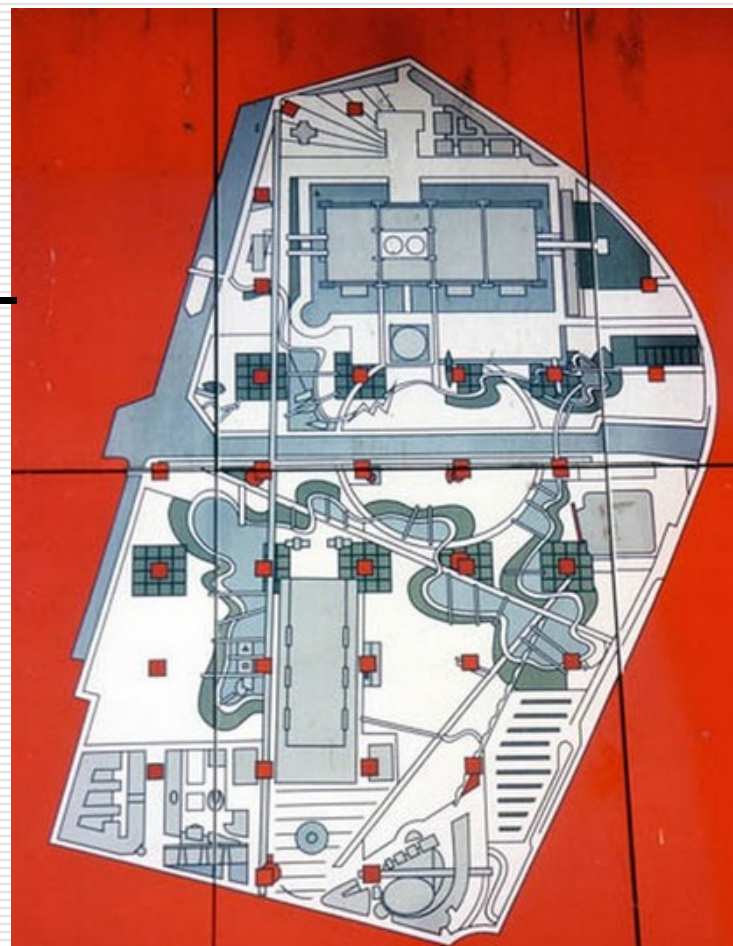

# Parc de la Villette

---



# Parc de la Villette

---





# Parc de la Villette

---



# Parc de la Villette

---



# Od teorie k praxi – příklad intervence ve veřejném prostoru

---

## URBAN WORKSHOP – VALMEZ 2011

### „REVITALIZACE NÁMĚSTÍ“



# Od teorie k praxi – příklad intervence ve veřejném prostoru

---

## URBAN WORKSHOP – VALMEZ 2011

### „REVITALIZACE NÁMĚSTÍ“

---

# VEŘEJNÉ PROSTORY

VÝVOJ, TYPOLOGIE, KONCEPCE,  
URBANIZACE A REVITALIZACE

# Veřejné prostory

---

- Město a veřejné prostory
- Vývoj veřejných prostorů
- Jaké jsou veřejné prostory dnes?  
...a jejich dnešní deformace...
- Doprava, mobilita a pěší provoz
- Jaké by mohly být?
- Členění a typologie veřejných prostorů
- Systém veřejných prostorů města
- Požadavky na dobrý veřejný prostor



# MĚSTA A VEŘEJNÉ PROSTORY

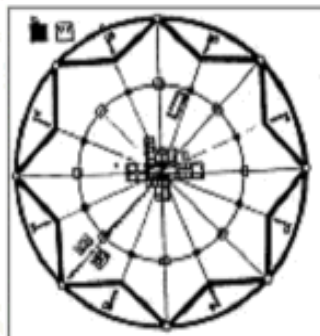
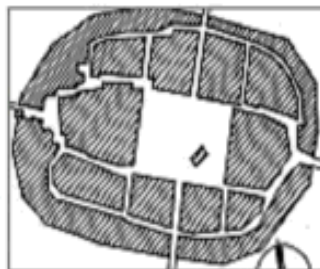

# Město

- Město – hlavní prvek umělého prostředí vytvořené lidmi
- Města vznikla na základě dlouhodobého vývoje a jejich vývoj není nikdy ukončen.

• Město je základní jednotka osídlení, je to těžiště (sídlo) lidské činnosti

## • Území města je členěno na

- Zastavěné x volné PLOCHY
- Vyhrazené x **veřejné PROSTORY**



• Město je stabilizovaný, geograficky vymezený sídelní útvar s výraznou výrobní, správní výrobní funkcí.

• Má specifickou sociální strukturu a specifický způsob života, jimž odpovídá i způsob zastavení.

- Ulice
- Náměstí
- Parky
- Nábřeží
- Pasáže

# Veřejný prostor

---

- Veřejné prostory jsou všechny nezastavěné prostory ve městě, které jsou volně (bezplatně) přístupné všem obyvatelům a návštěvníkům města, buď nepřetržitě nebo s časovým omezením (např.: parky zavírané na noc)



# Úloha a funkce veřejných prostorů

---

- Doprava
  - Pěší
  - Motorová a vozidlová
- Přístupy a objektům a aktivitám
- Aktivity situované nebo probíhající ve veřejných prostor
  - Slavnostní a společenské
  - Obchod a trh
  - Odpočinek, relaxace , zábava
- Veřejné prostory města tvořené sítí ulic, náměstí, zelených ploch a ostatních veřejných prostorů jsou výsledkem dlouhodobého procesu vzniku a růstu a proměn města.
- Jako součást městského prostředí vytvářejí prostor pro společenské aktivity a podílejí se na obrazu identifikujícím toto prostředí. Hlavními formami veřejných prostorů jsou ulice a náměstí.

# Úloha a funkce veřejných prostorů

---

- Jsou organickou městotvornou součástí městského prostředí, vytvářejí prostor pro společenské a ostatní aktivity, podílejí se na obrazu indentifikujícím tohoto prostředí
- Hlavními formami veřejných prostorů jsou ulice a náměstí
- Jsou důležitým prvkem utváření městské struktury, vytvářejí specifické znaky prostoru, mají významnou úlohu při vytváření obrazu města
- Nároky na vybavní a uspořádání veřejných prostorů se mění podle společenských požadavků
- Veřejné prostory odrážejí soudobé společenské, kulturní, technologické a ekonomické podmínky rozvoje společnosti a osídlení

---

# Vývoj veřejných prostorů



# Historické veřejné prostory



## ROMÁNSKÁ DOBA A GOTIKA

- Rostlé nebo založené sítě veřejných prostorů v sídlech
- Ulice a náměstí, prostory před branami
- Převaha utilitární funkce – obchod
- Obranná funkce
- Doprava pěší, výjimečné koně nebo povozy

# České Budějovice

---

- Město založené se čtvercovým náměstím

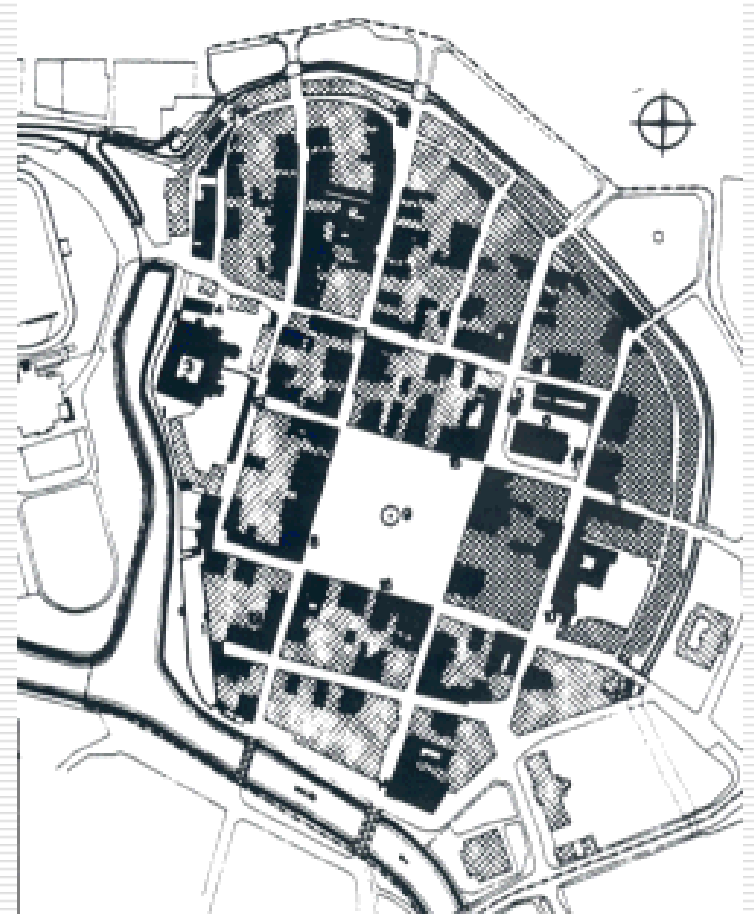



# Český Krumlov

---

- Město založené ovlivněné tokem řeky

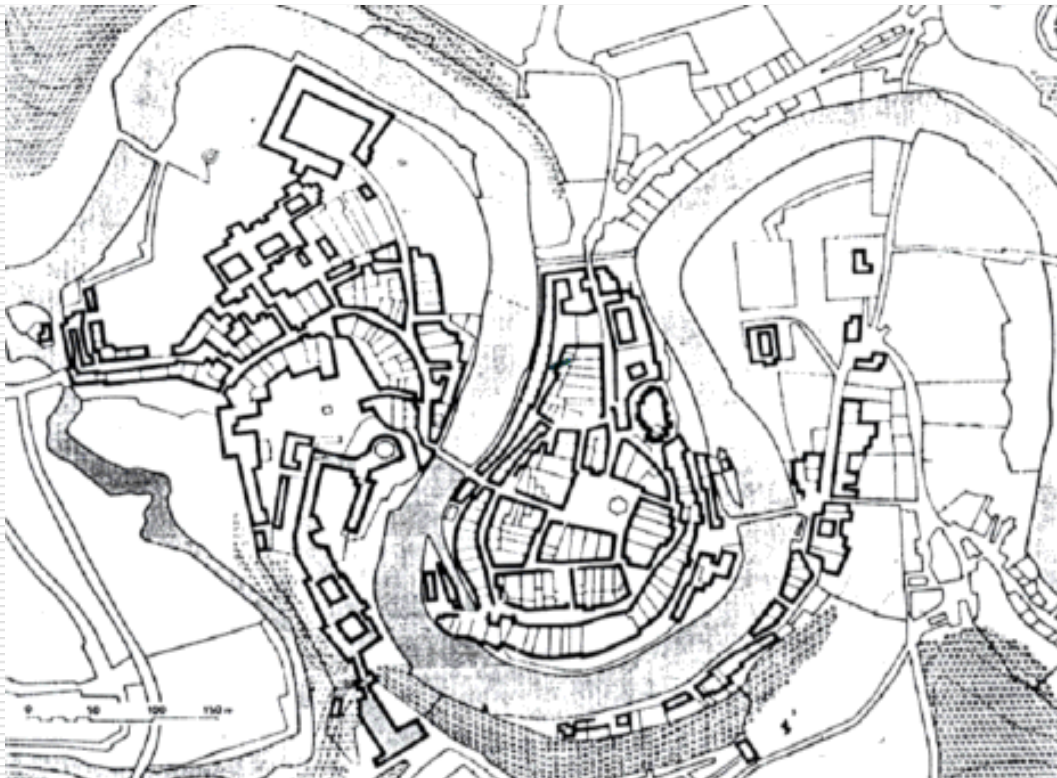





# KRAKOV

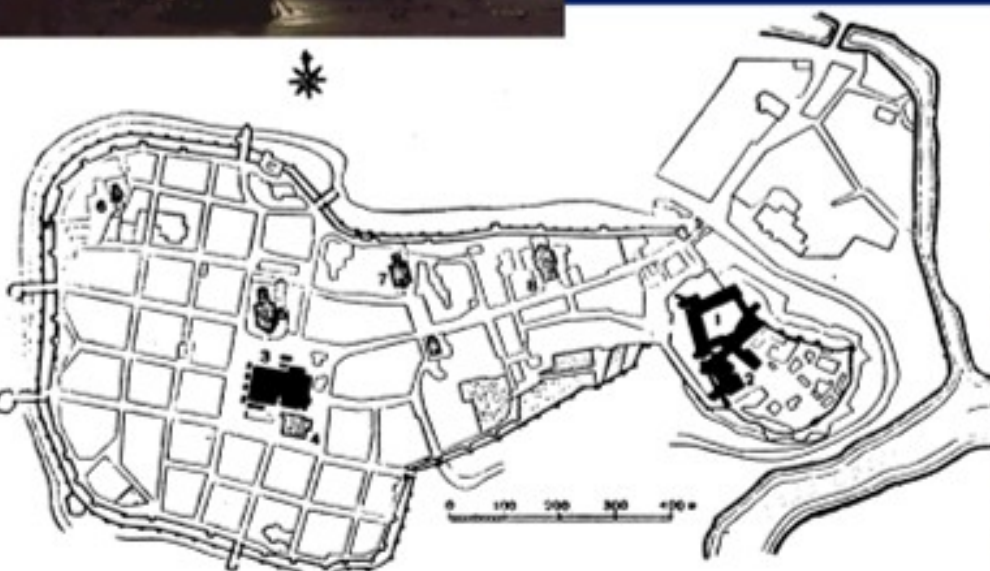



# OLOMOUC

■ založené město





# Historické veřejné prostory

---



## RENESSANCE , BAROKO A KLASICISMUS

- Zámerné koncipování veřejných prostorů
- Soustavy kompozičně propojených prostorů
- Umělecká díla jako součást VP
- Vymezení VP nejen zástavbou ale i zelení a vodní plochou
- Prostor koncipován na jízdu kočárem



# Versailles

- park

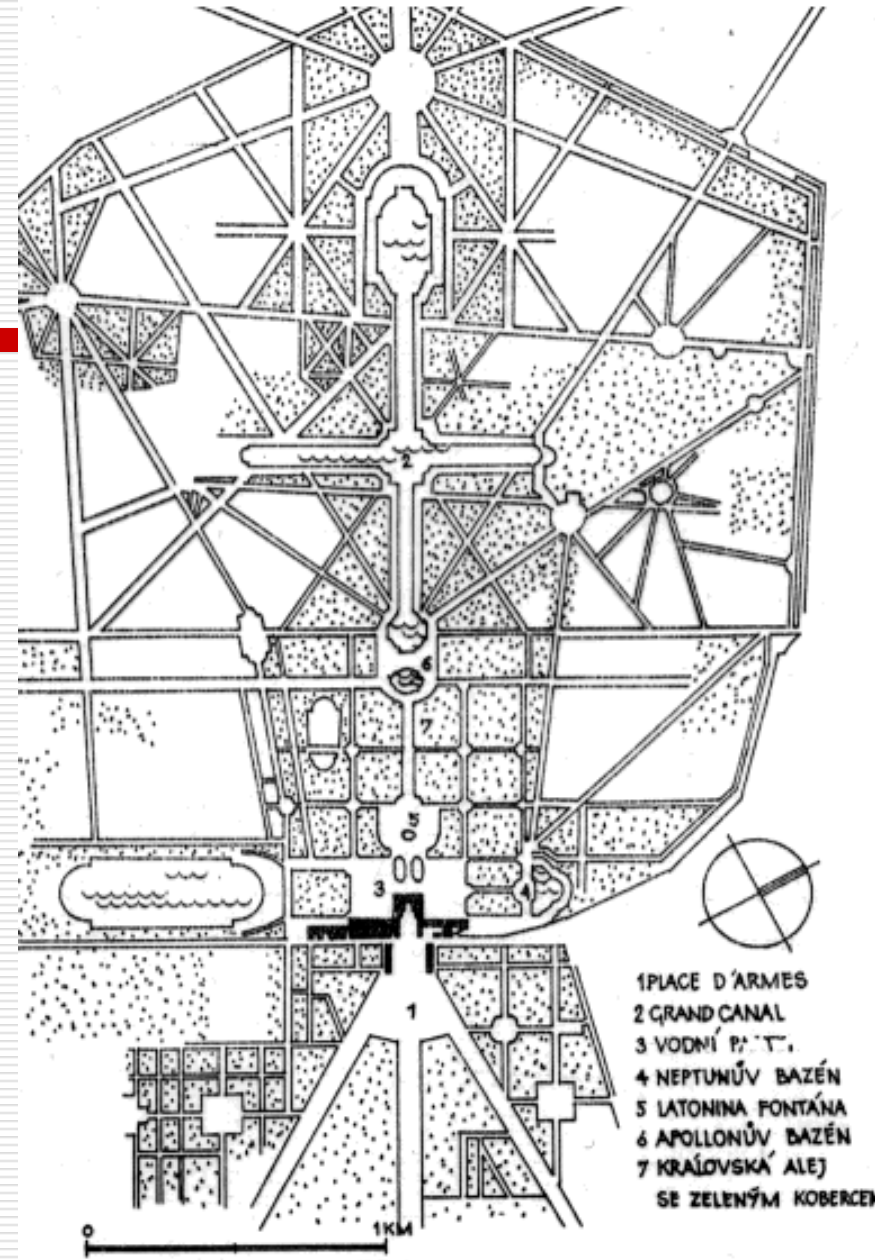

- 1 PLACE D'ARMES
  - 2 GRAND CANAL
  - 3 VODNÍ PÍSTI
  - 4 NEPTUNŮV BAZÉN
  - 5 LATONINA FONTÁNA
  - 6 APOLLONŮV BAZÉN
  - 7 KRAĀOVSKÁ ALEJ
- SE ZELENÝM KOBERCEM

# Historické prostory

- Relace

půdorysných stop  
středověkých náměstí



Praha-Malostranské

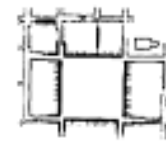

České Budějovice



Jihlava



Florence - Mercato Vecchio



Trieste



Norimberk - tržiště



Navázání Kolského trhu (Václavského náměstí)  
na Havelovo Město



Olomouc



Brněňky

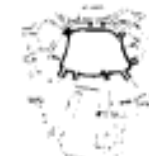

Sena



Praha - Staroměstské náměstí

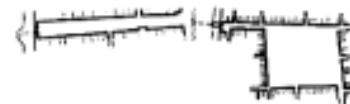

Vysoké Mýto

Zhořelec



Staré Město na Moravě



Domažlice

# Historické prostory

- Relace
  - půdorysných stop novověkých náměstí a prostorů

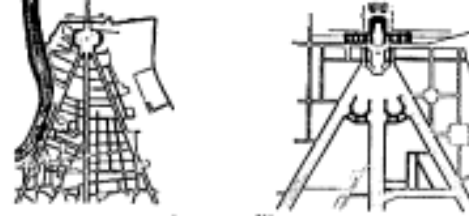

1) Řím - Piazza del Popolo 2) Versailles

Relace konspicivního principu "trojzubce" uličních paprků

Relace konspicivních os a dimenzi uplatněných

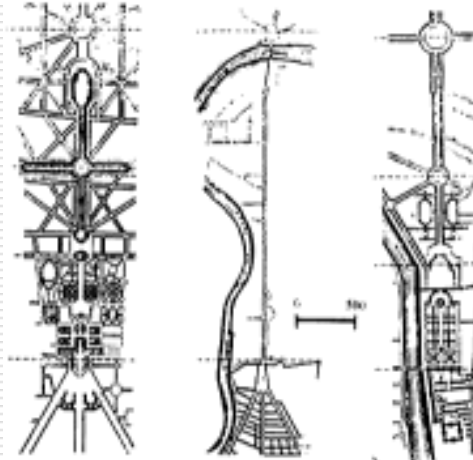

1) Versailles 2) Řím 3) Paříž

Relace kompozice tří vrátěných prostorů

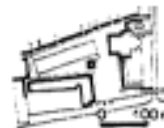

1) náměstí u sv. Marka v Benátkách



2) Svatopetrské náměstí v Římě



3) Piazza del Campo v Sieně



3) Petrohrad



- imperátorská fóra v Římě



- náměstí San Marco



- náměstí della Signoria



- fórum v Pompejích



- náměstí del Campidoglio



- náměstí di San Pietro



- náměstí del Popolo



- náměstí des Voies



- náměstí Vendôme



- Divadelní náměstí



- náměstí de L'Exoie



- soubor náměstí v Nancy



- Starobělské náměstí



- náměstí v Žilíně



- náměstí v Prešově

Relace tvarů a dimenzi charakteristických výzorných evropských náměstí ve stejné měřítku 0 200



# Terezín

---

- Pevnostní město 1781  
L'querlande du Hammel



# Moderní doba – veřejné prostory a jejich transformace

---

## 19. A 20. STOLETÍ, SOUČASNOST

- Základní ploch zeleně, promenády (okrášlovací spolky)
- Vznik nových veřejných prostorů a transformace stávajících v průběhu 19. století
- Proměna VP ve 20. století (funkcionalistické pojetí městského prostoru, nárůst dopravy)
- Postupná přeměna VP na dopravní komunikace a parkoviště, zmenšování prostoru pro pěší a pobyt
- Narůstající neobyvatelnost VP
- Moderní trendy a koncepce
- Co bude dál?

# Proměny veřejných prostorů

---

## NA PŘELOMU HISTORICKÉHO A MODERNÍHO OBDOBÍ

- Parkové okruhy a sady
- Propojení města s předměstími
- Nová výstavba – nové

ulice, bulváry a náměstí





1180

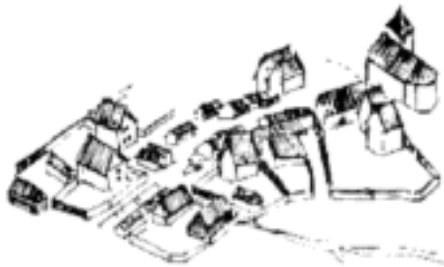

1230



1270



1470



1621



1787

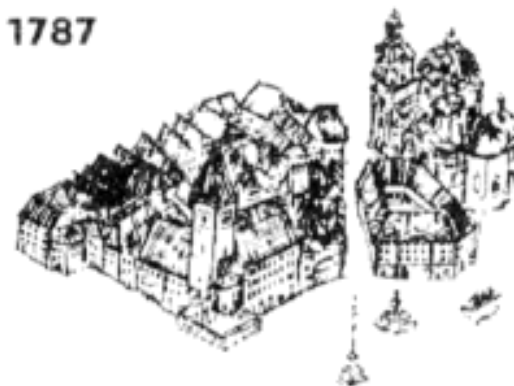

1857



1901



**PRAHA**

Vývojové fáze  
radničního boku

# Proměny Prahy





# Pražská asanace



Asanace začala 1895

Rozsah asanovaného území  
byl schválen ve výměře 365  
476 m<sup>2</sup> z toho Josefov 92  
984 m<sup>2</sup> a staré město 272  
984 m<sup>2</sup>.





# Návrh na rozšíření Kráslovského zemského města Brna – L. FÖSTER 1860

---



# Brno Náměstí Svobody 1854

---

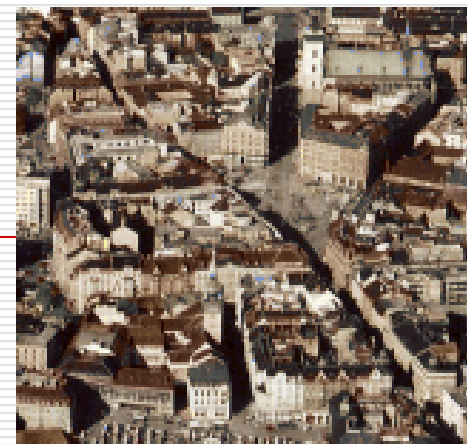



# Proměny veřejných prostorů na přelomu historického a mod. období

- Zánik některých starých Vp
- Rozšiřování stávajících uličních profilů, průrazy
- Přednádražní prostory apod.
- Proměny a úprava prostů náměstí a ulic





# Počátek 20. století – veřejné prostory

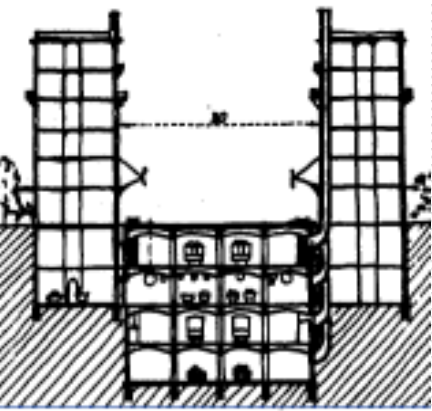

- Pokračující urbanizace
- Další růst velkých měst
- Postupný rozvoj silniční dopravy
- Zvyšování mobility obyvatel
- Vznikání aglomeračních vazeb velkých měst

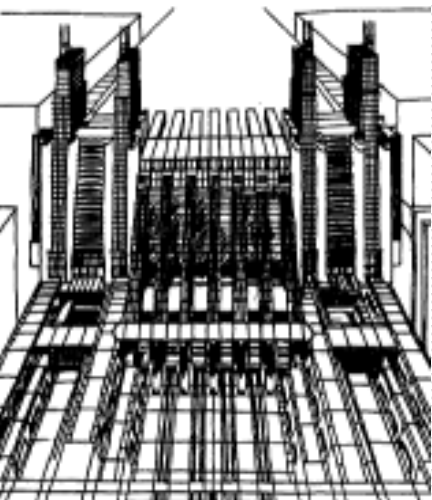

# Nové požadavky funkcionalismu,

které ovlivnili názory na koncepci, tvorbu a funkci veřejných prostorů

---

- Kritika blokové zástavby zahušťované z hlediska maximálního stavebního využití
- Požadavek propojení bydlení se zelení
- Hledání impulsů pro nové řešení struktury města
- Jednoznačně se prosazují volné formy zástavby jako reakce na nevhodné hygienické podmínky většiny blokové zástavby z přelomu století a počátku 20. století**

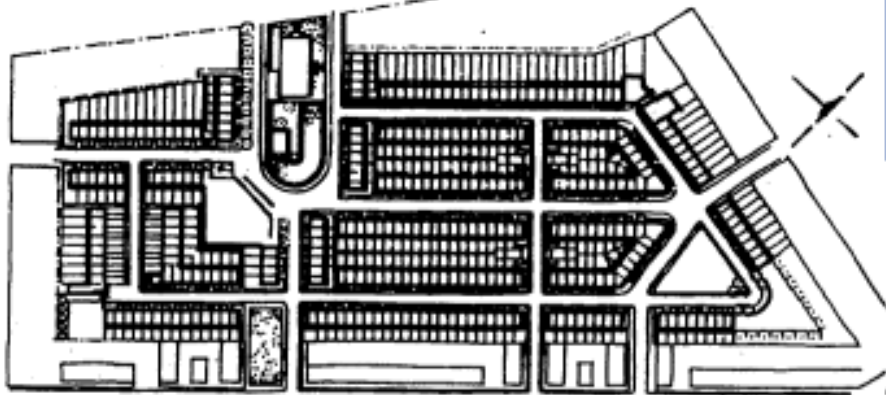

Rotterdam, obytná skupina Kiefhoek, J.J.P.Oud 1925-29

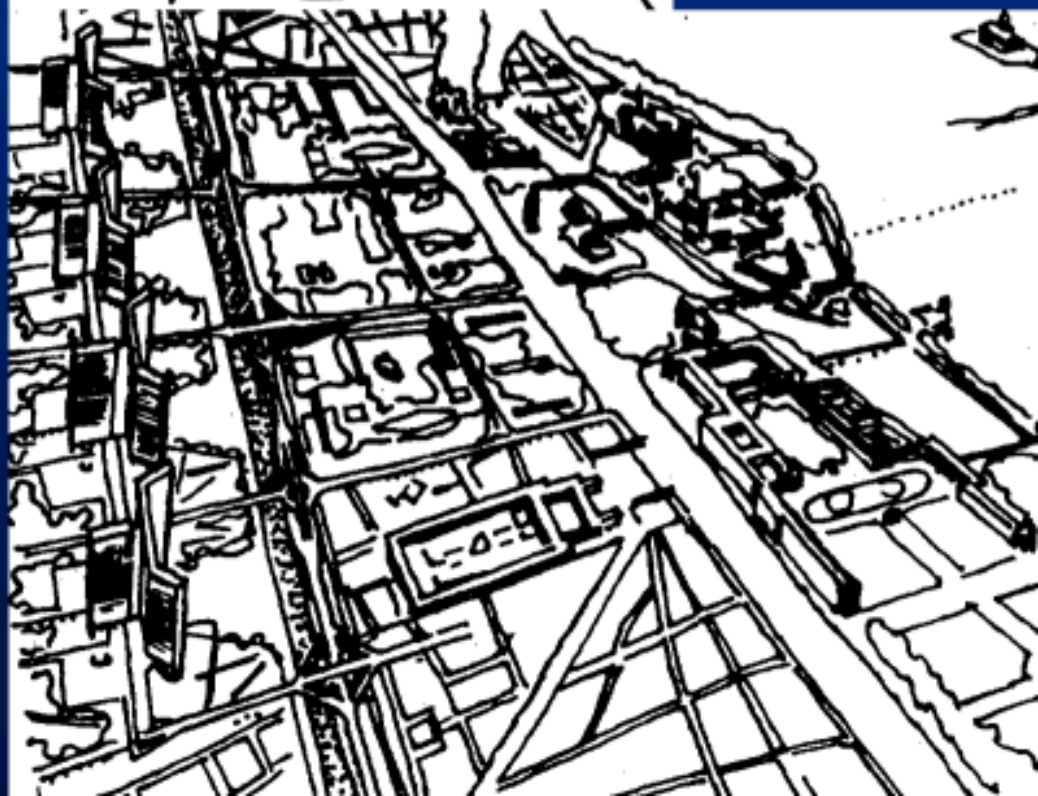
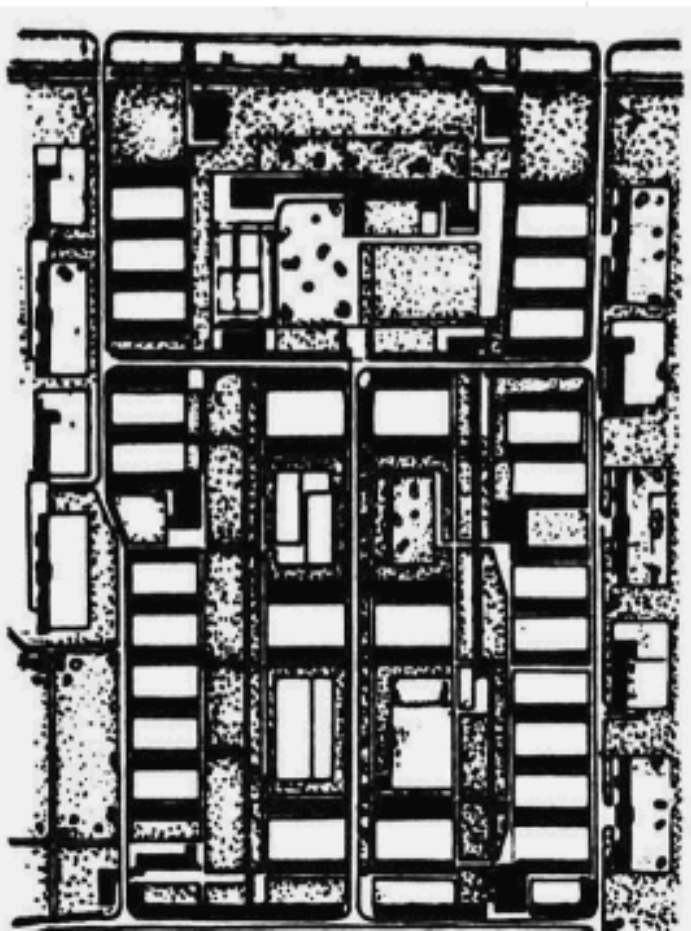
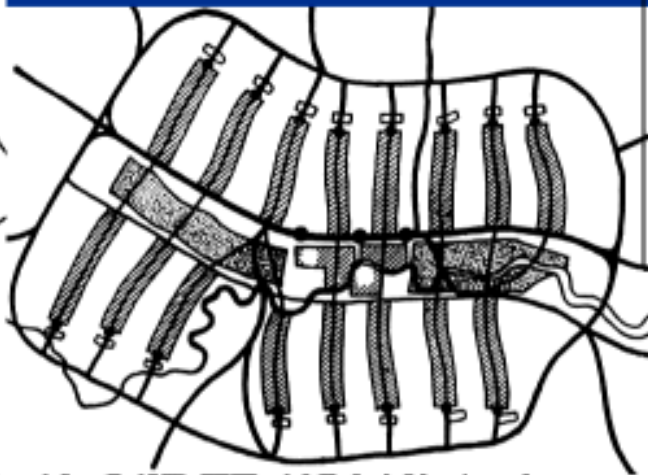



# Athénská charta CIAM 1933

---

- Čl.77

Základními klíči urbanismu jsou čtyři funkce: bydlení, práce, rekreace (v době volna), doprava .

- Čl.78

Plány určí strukturu každého ze sektorů, náležejících těmto čtyřem základním funkcím, a jejich polohu ve městě.

- Čl. 79

Koloběh denních funkcí – bydlení, práce a rekreace – bude urbanismem řízen k docílení největší možné úspory času, přičemž bydlení bude těžištěm urbanistického zájmu a východiskem všech opatření.

# Athénská charta CIAM 1933

---

## •Čl.8

Příchod strojového věku vyvolal obrovské zmatky v chování lidí, v jejich osídlení na Zemi, v jejich podnikání – nespoutané proudění do měst ve prospěch mechanické rychlosti, brutální a všeobecný vývoj, který historie předtím neznala, chaos pronikajících do měst. ...

## •Čl.70

Používání minulých stavebních slohů – pod estetickými záminkami – při výstavbě nových budov v historickém prostředí má zhoubné následky. Tento postup se nesmí trpět za žádných okolností a v jakékoliv formě, tím spíše nesmí být obnovován.

---

# Jaké jsou veřejné prostory dnes?

## ... a jejich dnešní deformace...



# Proměny veřejných prostorů ve 20. století

- Postupná přeměna VP na dopravní komunikace a parkoviště, zmenšování prostoru pro pěší a pobyt
- Nárůstající neobyvatelnost VP

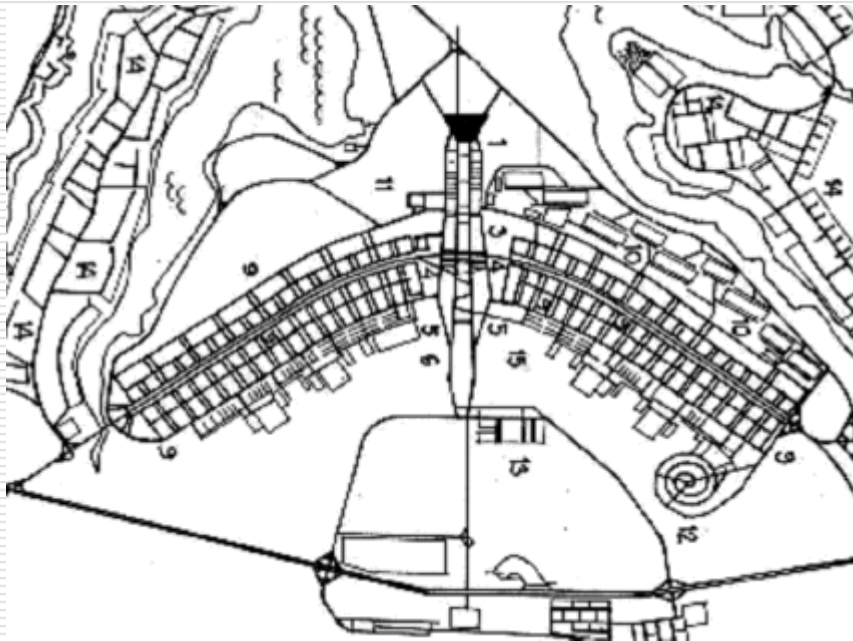

# Proměny veřejných prostorů ve 20. století

- Postupná přeměna VP na dopravní komunikace a parkoviště, zmenšování prostoru pro pěší a pobyt
- Nárůstající neobyvatelnost VP

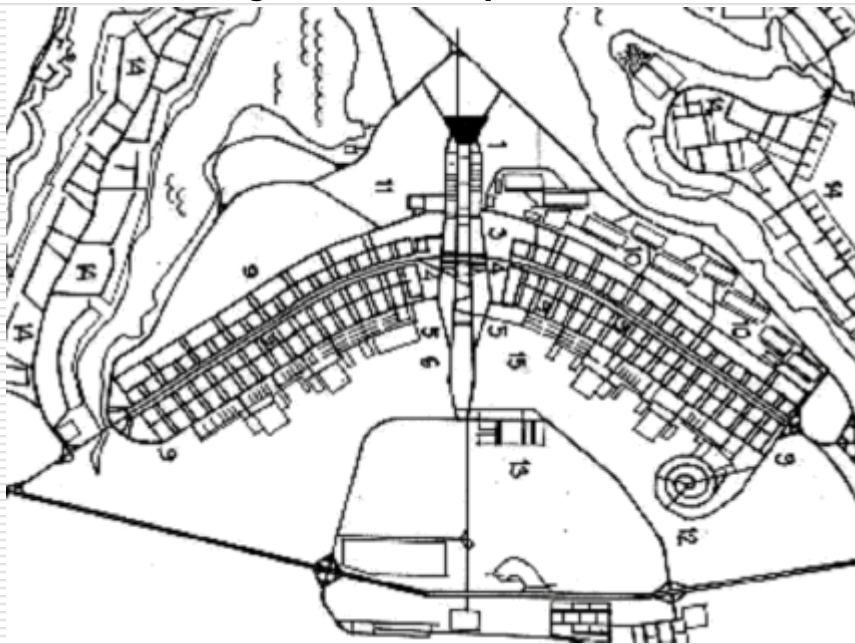



# Futuristické projekty

## ŠEDESÁTÝCH LET

Paolo Soleri  
Mesa City  
1960

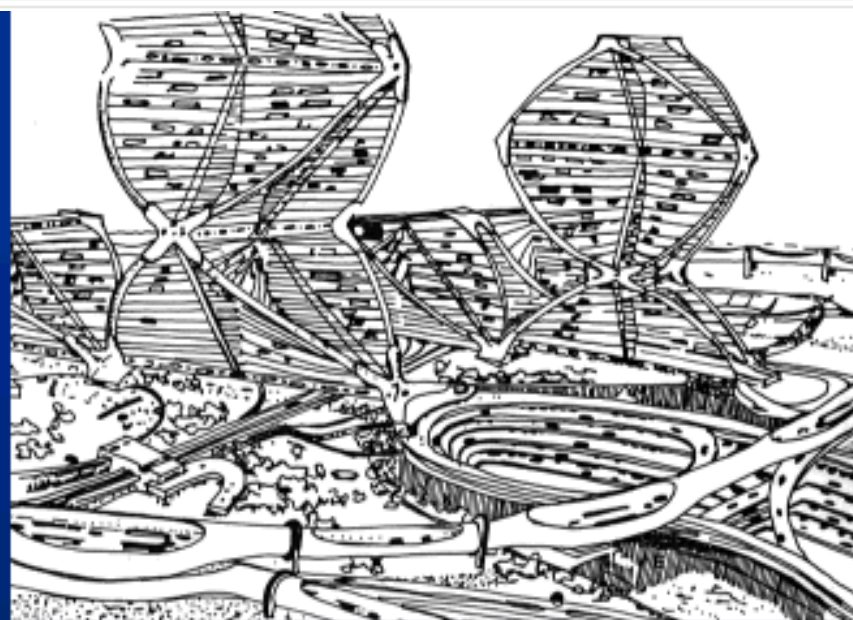
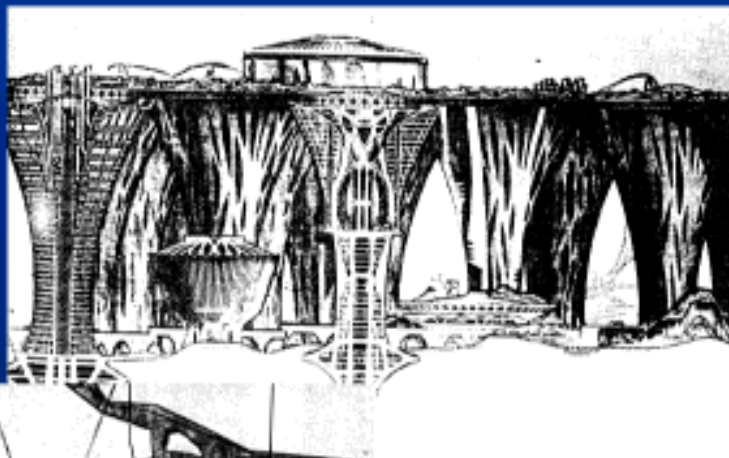

Kurovava,  
Tokio Makrostruktura



Krácející hlavní město světa  
skupina ARCHIGRAM, 1964





# Socialistický realismus u nás

---



Ostrava-Poruba, padesátá léta

Nové město Havířov,  
padesátá léta



# Dědictví socialismu

---









---

# Doprava, mobilita a pěší provoz

## AUTOMOBILIZACE VE MĚSTĚ BRNĚ

<i>rok</i>	<i>počet vozidel v tisících (*)</i>	<i>nárůst [%]</i>	<i>počet vozidel/1000 obyvatel (*)</i>
1989	119 (85)	100	305 (224)
1990	124 (90)	104	316 (230)
1991	124 (92)	104	320 (237)
1992	132 (99)	111	339 (253)
1993	140 (106)	118	360 (271)
1994	147 (111)	124	377 (290)
1995	154 (117)	130	396 (308)
1996	171 (132)	144	441 (356)
1997	183 (143)	154	457 (367)
1998	192 (150)	161	498 (389)
1999	195 (155)	164	506 (403)
2000	196 (155)	165	513 (407)

\* hodnoty v závorce platí pro osobní automobily

# Mobilita a dosažitelnost

---

- Mobilita je determinována dosažitelností a kvalitou technologií a infrastruktury, neboli schopností překonat určitou vzdálenost efektivně a rychle.
- Různorodost v nabídce mobility je klíčem k trvale udržitelné dopravě ve městech.



# Doprava komplexní systém

---

- V dopravním a územním plánování by neměl být kladen důraz na zvyšování mobility založené převážně na automobilové dopravě, ale zejména na **lepší dosažitelnost cílů cest všemi druhy dopravy.**
- Městská mobilita založená na automobilech skutečnou dosažitelnost totiž citelně snižuje. **Dosažitelnost je nejvyšší ve městech, která upřednostňuje pěší, cyklistickou a veřejnou dopravu.**

# Přínos pěší dopravy pro udržitelnost města

---

- Omezení suburbanizace
- Zmenšení podílu motorové dopravy
- Snížení rizika prostorové segregace

# Problémy chodců narůstají

---

- Auta vytlačují chodce z chodníků a náměstí.
- Ruší se přechody na tradičních pěších trasách.
- Nové bariéry nutí chodce k dlouhým oklikám.
- Tradiční procházkové cesty využívá stále více cyklistů a bruslařů, kteří nemají vlastní trasy.
- Chybí základní vybavení – označení, lavičky a přístřeší, vyhlídky zarůstají vysokou zelení.
- Chybí mapky s informacemi o průchodnosti města, o tématických trasách i obtížnosti jednotlivých úseků pro vozíčkaře a další specifické skupiny.



# Auta

---





KONZULTA

RESTAURANT



RENAULT  
LAGUNA  
484 2350

SMĚR NÁKUPU  
navštivte naše ob



MOJMÍROVO  
sobe









**GLOBUS**  
HYPERMARKET  
& BAKERY



PROJEKT  
FÜRBEREITUNG

3,90 9,90

**OMV**  
**OMV**

**VIVA**

Super	1,320
Super 95	1,210
Super 98	1,310
Super 100	1,410

**OMV**



# Vedlejší efekty omezení pohybu pěších ve městě

---

- Negativně ovlivňuje zdraví populace (méně pohybu – svalové dysfunkce, kloubní potíže, obezita, stres, úrazy...)
- Roste automobilová doprava směřující i za krátkodobou rekreací mimo město
- Klesá obyvatelnost a atraktivita města

# Komfort pro chodce – současný světový trend

---

- Roste podpora plánování, budování a propagace systému různých druhů pěších tras ve městech i celých regionech.
- Pěší trasy – nejefektivnější sportoviště. Nejlevnější zařízení pro největší počet aktivně se pohybujících lidí!



---

# Jaké by mohly být?

# Přestavba Berlín Kolberg, 1963

---

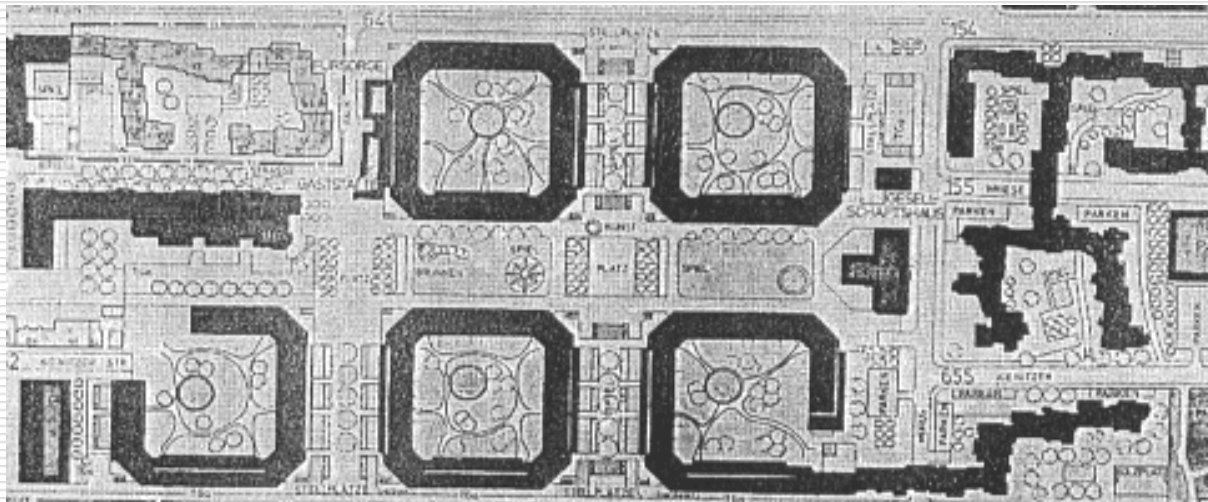

# La Defense

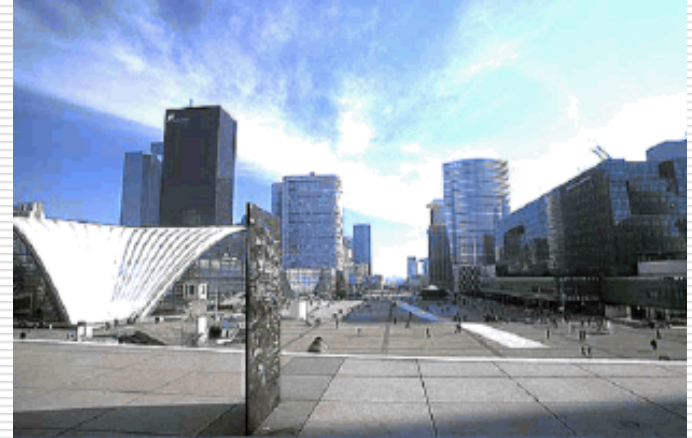



# Kirchsteigefeld

Postdam, D 1991-1997  
Masterplan, selected buildings



Urban development project in Postdam is one of the largest housing construction schemes undertaken in former East Germany since the German reunification in 1990. The small town is composed of handsome quarters with own squares, and a central market square with a church. Shops and offices. Schools, sports facilities and cultural amenities complete the Kirchsteigfeld as a young and vital new part of Postdam.

# Parade

Bergen op zoom, NL 2001-2005  
Development Plan



The development of „Parade“-project involves the redevelopment of the southeastern corner of the city centre, linking the main shopping streets. The plan also includes a housing project with around 67 town houses and apartments which is large by local standards. A tight schedule is based on the start of construction work (demolition, site clearance) in the spring of 2001, with completion of the projects from 2005.



# Příklady ze západní Evropy

---



Utrecht

Beaune





# Příklady ze západní Evropy

---



Kodaň



Příklad úspěšného  
veřejného  
prostoru...

---

a neúspěšný  
veřejný prostor...





# Příklad úspěšného veřejného prostoru...

---





---

# Členění a typologie veřejných prostorů

# Základní dělení veřejných prostorů

---



Ulice

Náměstí



# Základní dělení veřejných prostorů

---



Ostatní





# Podskupiny

---



nábřeží



tržiště

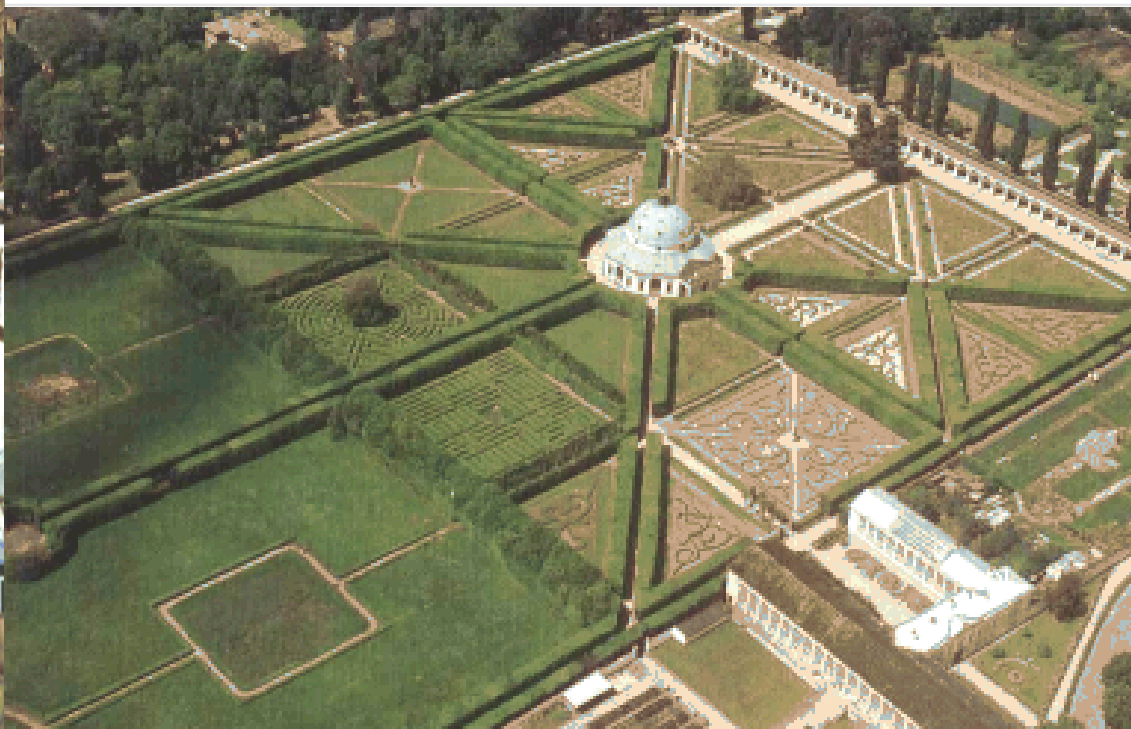

Městská zahrada

# Podle funkce

---



Obchodní



Rekreační



# Podle funkce



Shromažďovací

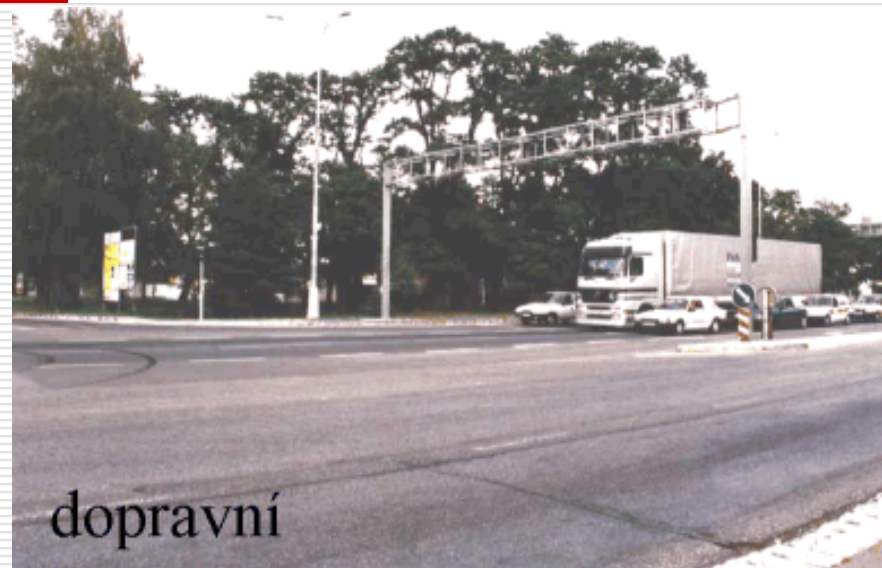

dopravní



Obytný



# Podle polohy k terénu

---



Na terénu

Pod terénem



Nad terénem

# Podle zastřešení

---



Volné

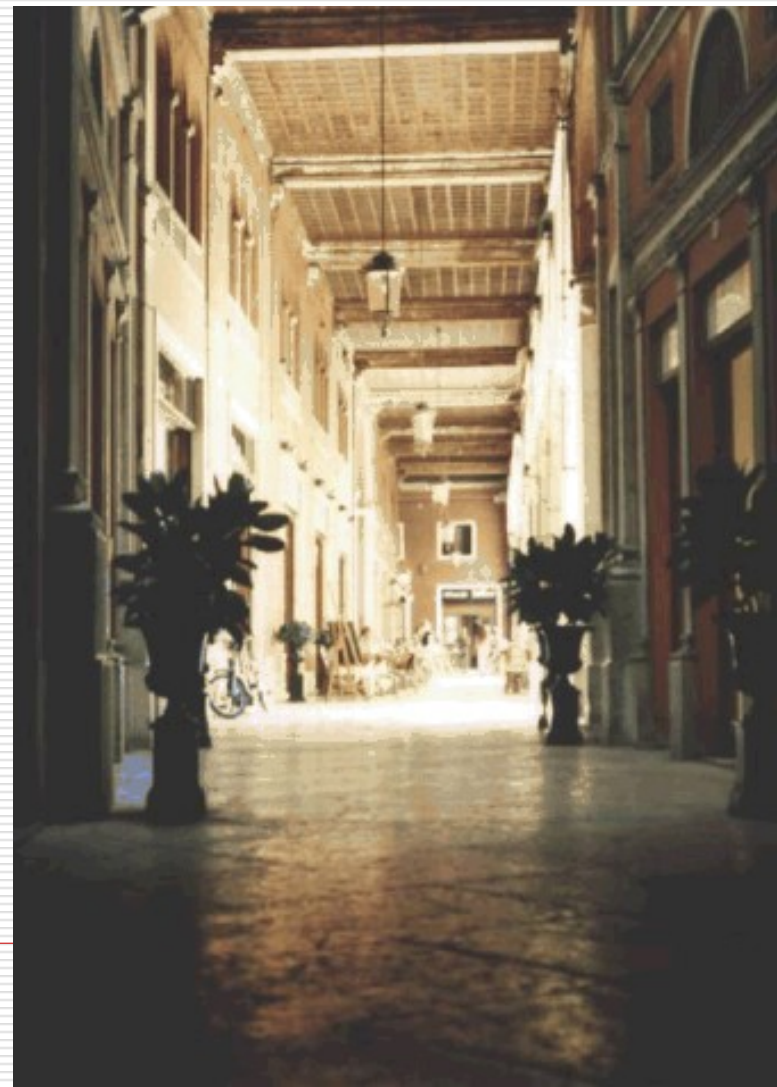

Kryté

---

# Požadavky na dobrý veřejný prostor



# Charakter prvních porevolučních realizací

---

- + Důraz na kvalitní  
výtvarné řešení  
Důraz na kvalitní  
materiály  
Důraz na dobré  
designové zpracování
- Nízká demokratičnost  
procesu  
Nevelký vliv  
specifičnosti místního  
života



# Požadavky na dobrý VP

---



1. Dobrá dostupnost



# Požadavky na dobrý VP

---



## 2. Přehlednost

---



# Požadavky na dobrý VP

---



---

## 3. Lidské měřítko

# Požadavky na dobrý VP

---



## 4. Vybavení pro aktivity



# Požadavky na dobrý VP

---



5. Vytvoření příjemného klimatu





---

# Příklady urbanizace

# Město v plamenech / Město v rozkvětu

---

**Autor:** West 8 | Adriaan Geuze

**Adresa:** Schouwburgplein, Rotterdam,  
Holandsko

**Realizace:** 2007

# Město v plamenech / Město v rozkvětu

---

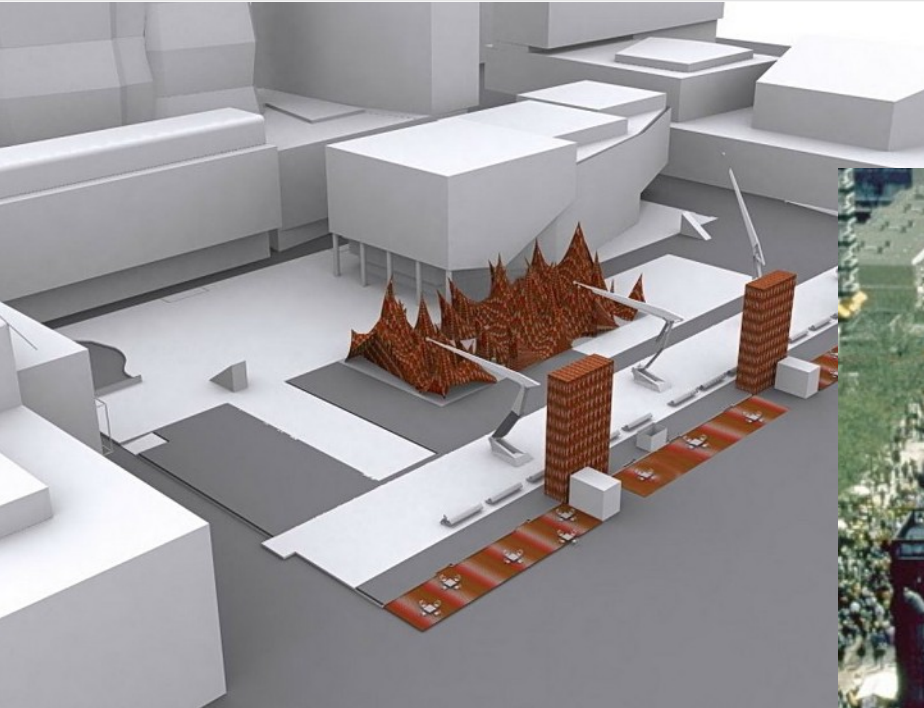



# Město v plamenech / Město v rozkvětu

---



# Město v plamenech / Město v rozkvětu

---





# Město v plamenech / Město v rozkvětu

---





# Město v plamenech / Město v rozkvětu

---



# Rekonstrukce Kostelního náměstí v Broumově

---

**Autor:** Chmelař architekti, CUBOID  
ARCHITEKTI s.r.o. | David  
Chmelař, Milan Vít

**Adresa:** Kostelní náměstí, Broumov, Česká  
republika

**Investor:** Město Broumov

**Realizace:** 2005-07

# Rekonstrukce Kostelního náměstí v Broumově

---

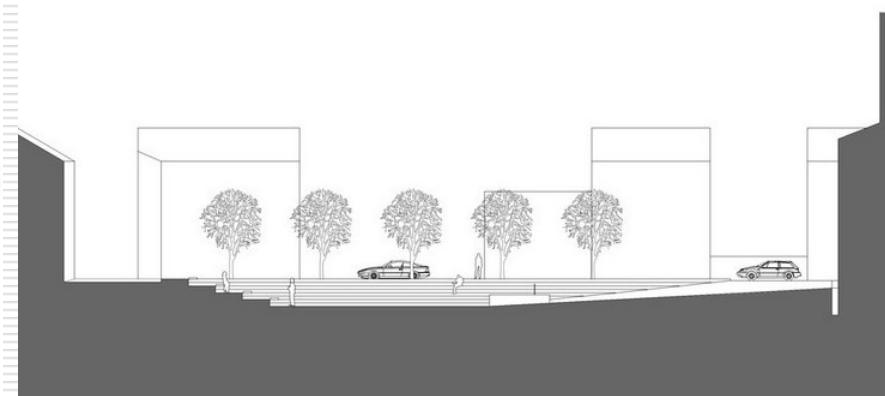
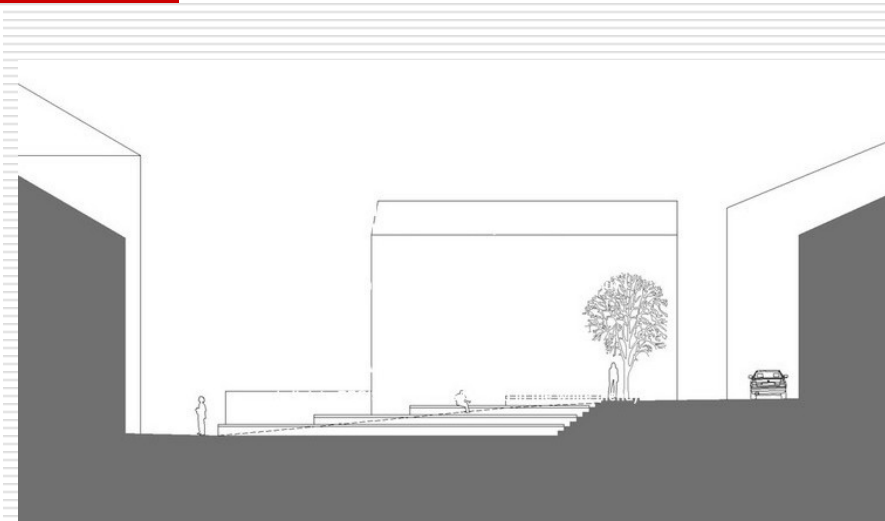
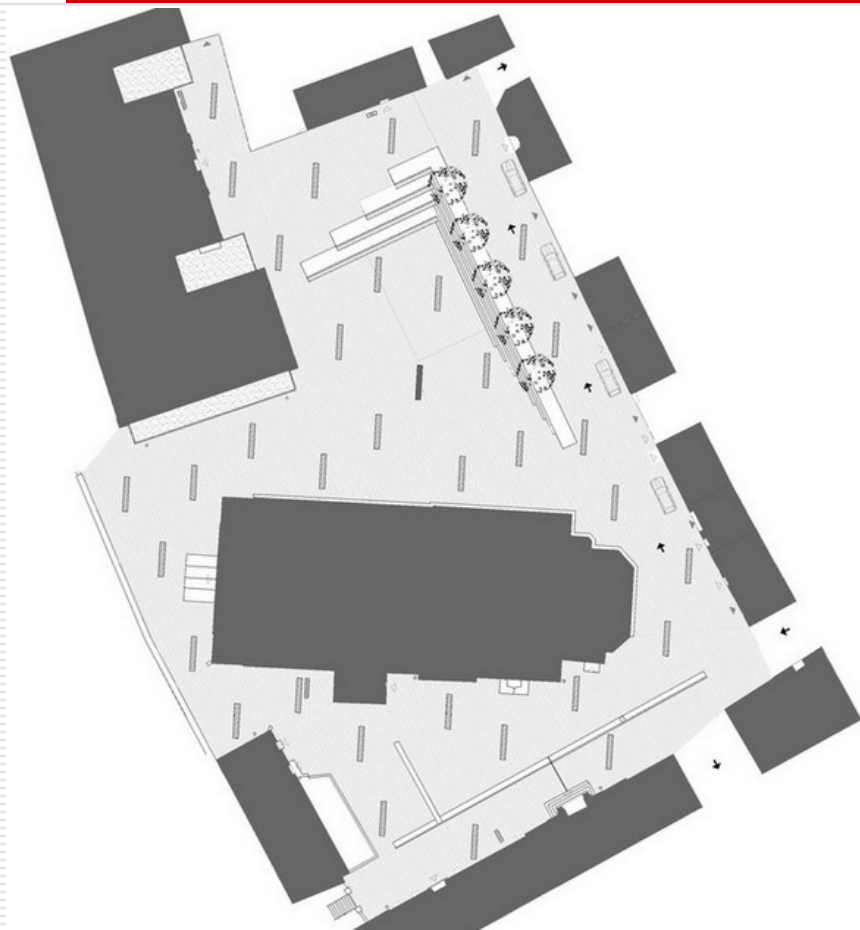



# Rekonstrukce Kostelního náměstí v Broumově

---



# Rekonstrukce Kostelního náměstí v Broumově

---





# Rekonstrukce Kostelního náměstí v Broumově

---





# Rekonstrukce Masarykova náměstí v Ostravě

---

**Autor:** RAW | Tomáš Rusín, Ivan  
Wahla, Petr Mutina

**Adresa:** Masarykovo  
náměstí, Ostrava, Česká republika

**Investor:** Magistrát města Ostravy

**Realizace:** 2006-07

# Rekonstrukce Masarykova náměstí v Ostravě



# Rekonstrukce Masarykova náměstí v Ostravě

---





# Rekonstrukce Masarykova náměstí v Ostravě

---



# Rekonstrukce Masarykova náměstí v Ostravě

---



# Parc de la Villette

---

**Autor:** Bernard Tschumi

**Adresa:** 30, avenue Corentin-Cariou, Paříž, Francie

**Realizace:** 1987-98

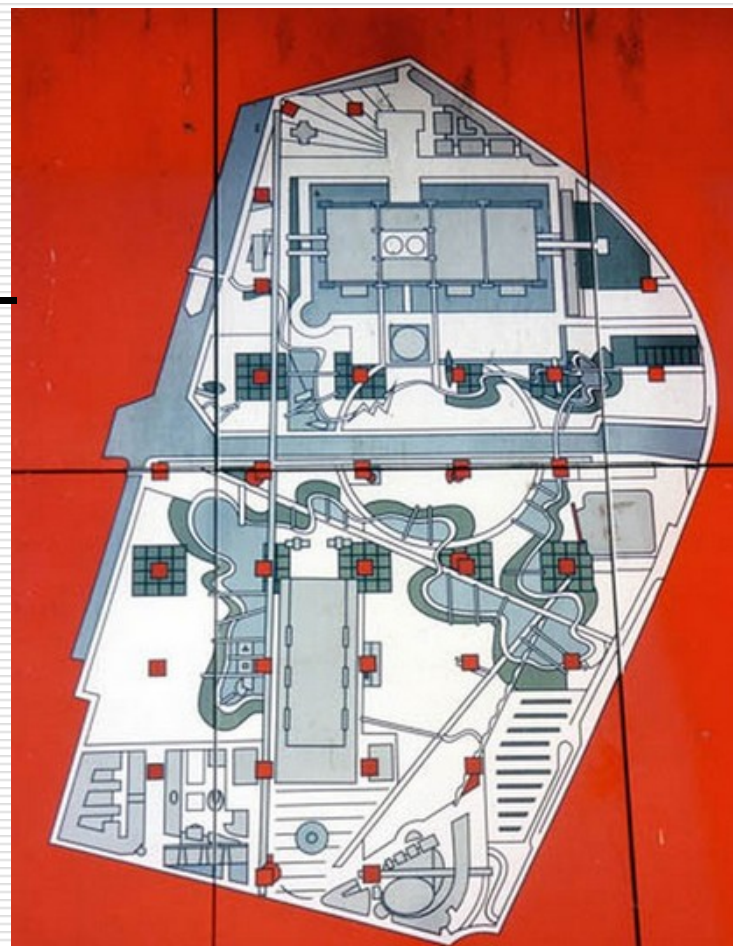



# Parc de la Villette

---



# Parc de la Villette

---



# Parc de la Villette

---





# Parc de la Villette

---



# Od teorie k praxi – příklad intervence ve veřejném prostoru

---

## URBAN WORKSHOP – VALMEZ 2011

### „REVITALIZACE NÁMĚSTÍ“

## Revitalizace historického centra města s důrazem na centrální prostor náměstí

Valašské Meziříčí je středně velká městská aglomerace na severní Moravě, jejíž historicky rostlá struktura je nenávratně poznamenaná nekoncepčními dopravními zásahy a s nimi spojenou plošnou demolicí jejich jednotlivých částí, včetně výstavby socialistických sídlišť.

V moři infastruktury a panelových domů s amorfní strukturou veřejných prostor (open space) jako ostrov zůstává torzo historického centra se sítí navazujících ulic (rue coridor) s jasně definovanou konturou veřejných prostor, které však volají po své prostorové i materiállové redefinici v souladu s historický i místním kontextem.

Cílem setkání studentů FA VUT BRNO a SPŠS Val. Meziříčí na dané téma bude jak tematizace historických a kulturních kvalit dané lokality, tak i zamýšlení se nad jejich současnou prostorovou kvalitou, nad potřebou a přípustnou mírou dopravní obslužnosti centra města, včetně řešení dopravy v klidu, výběru a návrhu prostorotvorné zeleně, mobiliáře a osvětlení s dopadem na detail i materiállové řešení povrchů veřejných prostor.

Tento výstup workshopu má sloužit jako jeden z odborných podkladů pro následnou definici zadání revitalizace centra města i jako nástroj diskuze s širokou veřejností.

Místo: Valašské Meziříčí  
Termín: 02.10.2011 – 06.10.2011  
Pořadatel: Město Valašské Meziříčí  
TREF-A, Ing. arch. Zdeněk Trefil  
Konzultace: Ing. arch. Kateřina Netopilová  
TREF-A, Ing. arch. Zdeněk Trefil

### Studenti:

Marta Bímová  
Eva Dvořáková  
Veronika Havlátová  
Barbora Hladišová  
Iveta Kolláriková  
Alena Maňáková  
Lucie Petrušková  
Marie Veselá  
Eva Veřtátová  
Jana Zouharová

Kristýna Hrochová  
Jan Krupička  
Tereza Vaňurová

# URBAN WORKSHOP - VALMEZ 2011





MAPA SPRÁVNÍHO USPOŘÁDÁNÍ ČESKÉ REPUBLIKY (k 31.12. 2009), KRAJE



ČASOVÁ RELACE K SOUSEDNÍM STÁTŮM

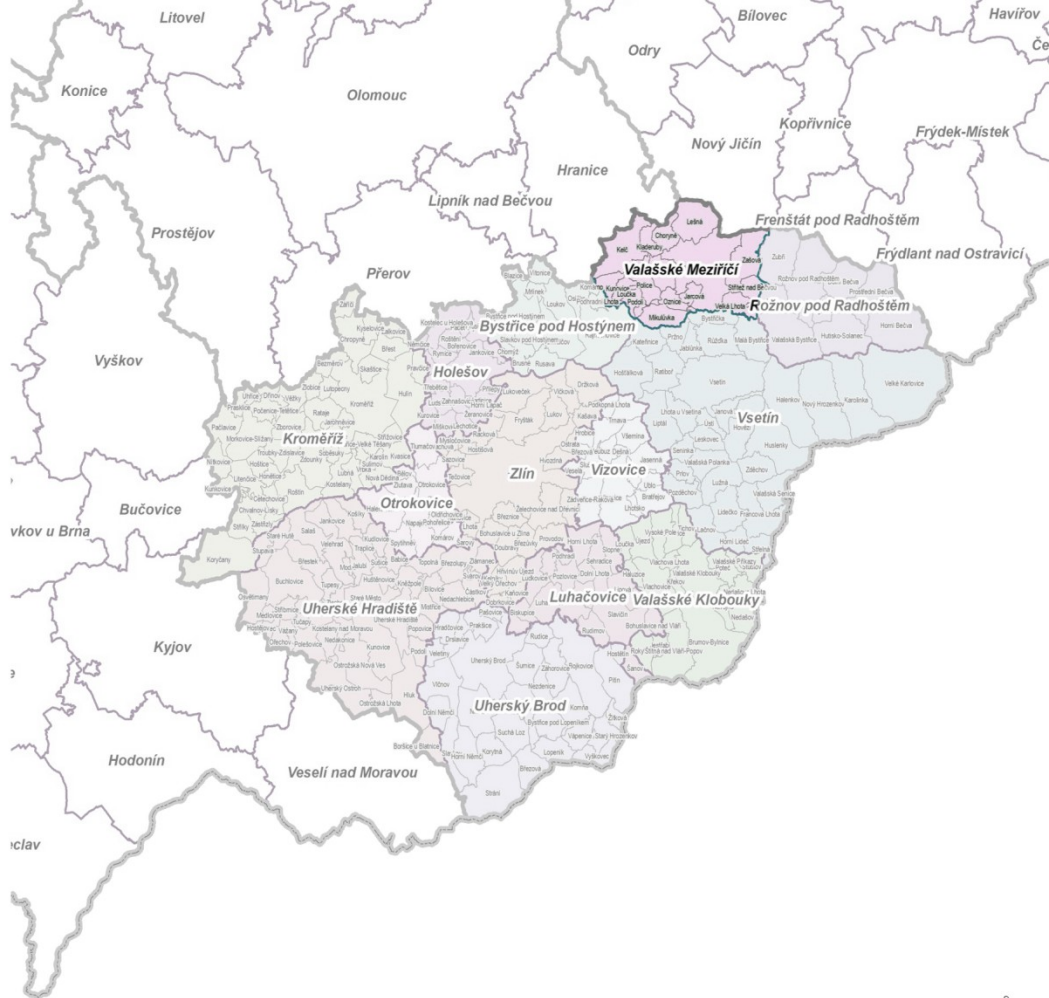

MAPA SPRÁVNÍHO USPOŘÁDÁNÍ ČESKÉ REPUBLIKY (k 31.12. 2009), ZLÍNSKÝ KRAJ



## VALAŠSKÉ MEZIŘÍČÍ

Valašské Meziříčí (německy Wallachisch Meseritsch) je město ve Zlínském kraji, 15 km severně od Vsetína na soutoku Rožnovské a Vsetínské Bečvy. V roce 2011 zde žilo 27 345 obyvatel.

Svou polohou představuje vstupní bránu Moravskoslezských Beskyd a významný dopravní uzel. Někdy se Valašskému Meziříčí také říká Valašské Atény, nebo jen zkráceně Valmez.

## ŠIRŠÍ VZTAHY

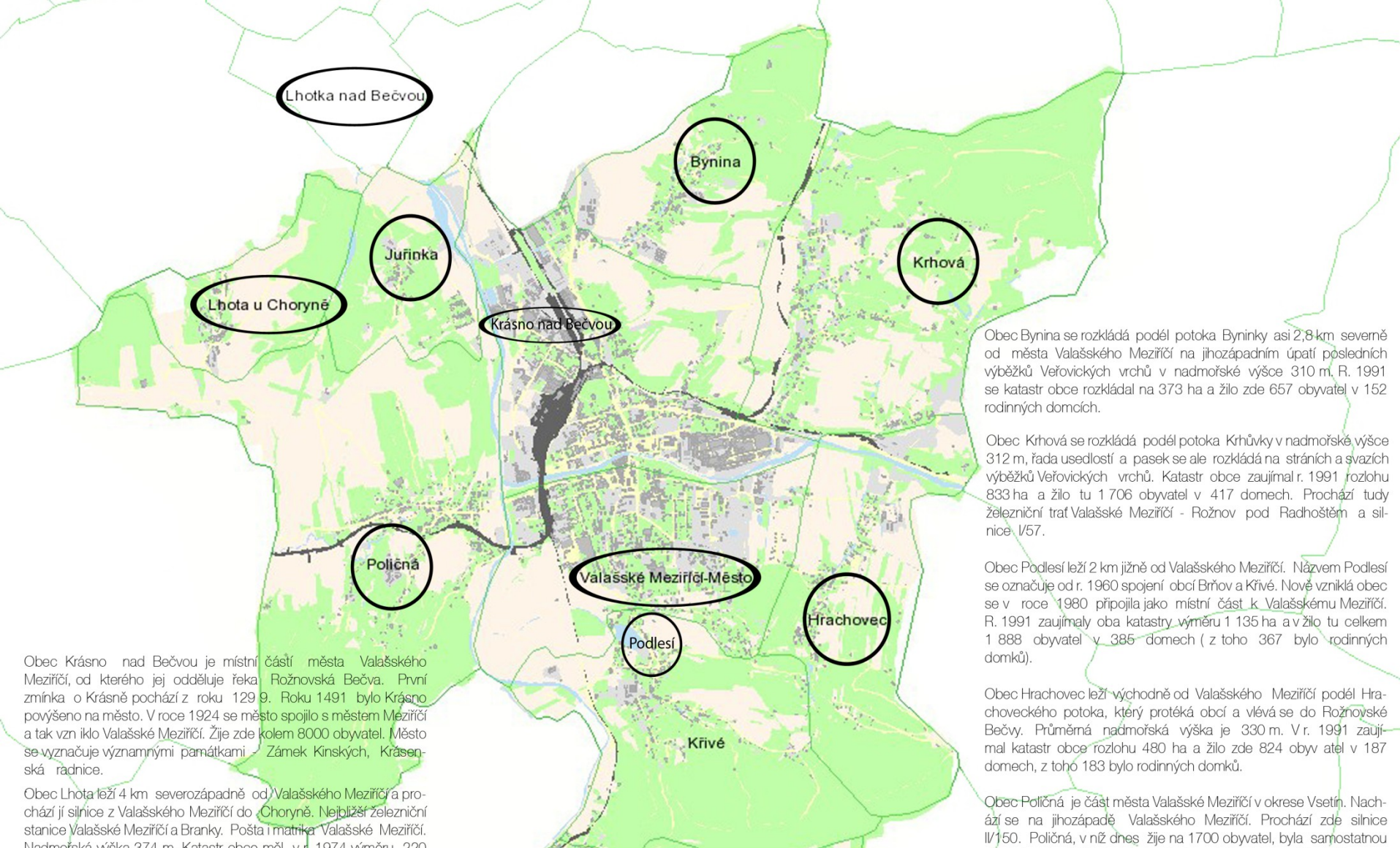

Obec Krásno nad Bečvou je místní částí města Valašského Meziříčí, od kterého jej odděluje řeka Rožnovská Bečva. První zmínka o Krásně pochází z roku 1299. Roku 1491 bylo Krásno povýšeno na město. V roce 1924 se město spojilo s městem Meziříčí a tak vzniklo Valašské Meziříčí. Žije zde kolem 8000 obyvatel. Město se vyznačuje významnými památkami - Zámek Kinských, Kránská radnice.

Obec Lhota leží 4 km severozápadně od Valašského Meziříčí a prochází jí silnice z Valašského Meziříčí do Choryně. Nejbližší železniční stanice Valašské Meziříčí a Branky. Pošta i matrika Valašské Meziříčí. Nadmořská výška 374 m. Katastr obce měl v r. 1974 výměru 220 ha. Trvale zde žije 206 obyvatel. Lhota leží v katastrálním území Lhota u Choryně

Obec Juřinka leží asi 4 km jihozápadně od Valašského Meziříčí na jednom z výběžků Kelečské pahorkatiny v nadmořské výšce 340 m. Potok Svinovec odděluje katastrální území Juřinky od Lhoty u Choryně, do Svinovce se vlévají další dva potoky, Humenec a Starý potok. Roku 1991 zaujímal katastr obce rozlohu 206 ha a žilo tu 420 obyvatel v 108 domech, z nichž 106 bylo rodinných domků.

Obec Bynina se rozkládá podél potoka Byninky asi 2,8 km severně od města Valašského Meziříčí na jihozápadním úpatí posledních výběžků Veřovických vrchů v nadmořské výšce 310 m. R. 1991 se katastr obce rozkládal na 373 ha a žilo zde 657 obyvatel v 152 rodinných domcích.

Obec Krhová se rozkládá podél potoka Krhůvky v nadmořské výšce 312 m, řada usedlostí a pasek se ale rozkládá na stráních a svazích výběžků Veřovických vrchů. Katastr obce zaujímal r. 1991 rozlohu 833 ha a žilo tu 1706 obyvatel v 417 domech. Prochází tudy železniční trať Valašské Meziříčí - Rožnov pod Radhoštěm a silnice I/57.

Obec Podlesí leží 2 km jižně od Valašského Meziříčí. Názvem Podlesí se označuje od r. 1960 spojení obcí Brňov a Křivé. Nově vzniklá obec se v roce 1980 připojila jako místní část k Valašskému Meziříčí. R. 1991 zaujímal oba katastry výměru 1135 ha a v žilo tu celkem 1888 obyvatel v 385 domech (z toho 367 bylo rodinných domků).

Obec Hrachovec leží východně od Valašského Meziříčí podél Hrachoveckého potoka, který protéká obcí a vlévá se do Rožnovské Bečvy. Průměrná nadmořská výška je 330 m. V r. 1991 zaujímal katastr obce rozlohu 480 ha a žilo zde 824 obyvatel v 187 domech, z toho 183 bylo rodinných domků.

Obec Poličná je část města Valašské Meziříčí v okrese Vsetín. Nachází se na jihozápadě Valašského Meziříčí. Prochází zde silnice II/150. Poličná, v níž dnes žije na 1700 obyvatel, byla samostatnou obcí do roku 1976, kdy byla připojena k Valašskému Meziříčí.

## VALAŠSKÉ MEZIŘÍČÍ

Valašské Meziříčí se skládá z 8 místních částí - Bynina, Hrachovec, Juřinka, Krásno nad Bečvou, Krhová, Lhota, Podlesí a Poličná.

Počet katastrálních území města je 10 - Brňov, Bynina, Hrachovec, Juřinka, Krásno nad Bečvou, Krhová, Křivé, Lhota u Choryně, Poličná, Valašské Meziříčí (město).

## MÍSTNÍ ČÁSTI





1. geomorfologické zařazení oblasti  
 systém: Alpsko-himalájský  
 subsystém: Karpaty  
 provincie: Západní Karpaty  
 subprovincie: Západobeskydské podhůří  
 celek: Podbeskydská pahorkatina  
 okrsek: Valašskomeziříčská kotlina



2. informace o území  
 poloha: 49° 28' 16" s.š., 17° 58' 14" v.d.  
 kraj, okres: Zlínský, Vsetín  
 geografické vymezení: město leží při soutoku Rožnovské a Vsetínské Bečvy, reliéf sledovaného území je díky geologické stavbě velmi rozmanitý a zároveň i členitý - na severovýchodě je město obklopeno rozsáhlými lesy, na jihu a západu je oblast středně zalesněná smrkovými porosty s bukem a jedlí  
 nadmořská výška se pohybuje kolmo 294 m.n.m.  
 nejnižší bod města: 289 m.n.m.  
 rozloha správního území: 5 481 ha  
 (zahrnuje 9 městských částí a 10 katastrálních území)

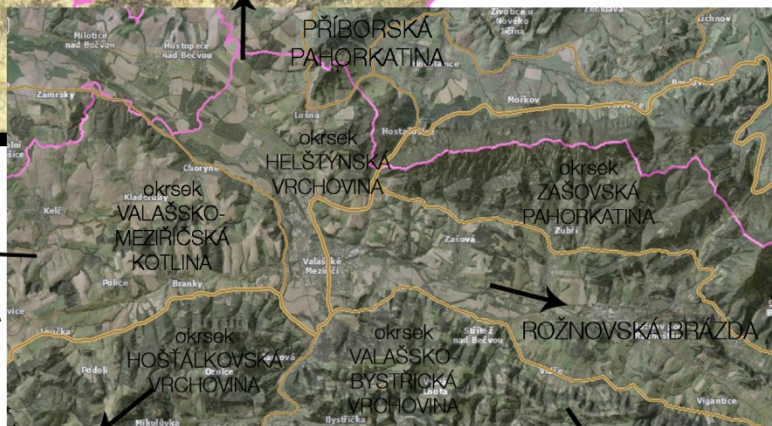

3. podnebí  
 mírně teplá oblast  
 průměrná roční teplota: nad 8°C  
 maximální teploty: 36,2°C (29.8.1992)  
 minimální teploty: -26,6°C (7.1.1985)  
 (podle pamětníků bylo 11.2.1929 naměřeno -37,6°C)  
 maximální sněhová pokrývka: 79 cm  
 během 3,5hod bouřky 26.6.1987 bylo napočítáno 1240 blesků

KELČSKÁ PAHORKATINA

HOSTÝNSKÉ VRCHY

VSETÍNSKÉ VRCHY

GEOGRAFIE VALAŠSKÉHO MEZIŘÍČÍ



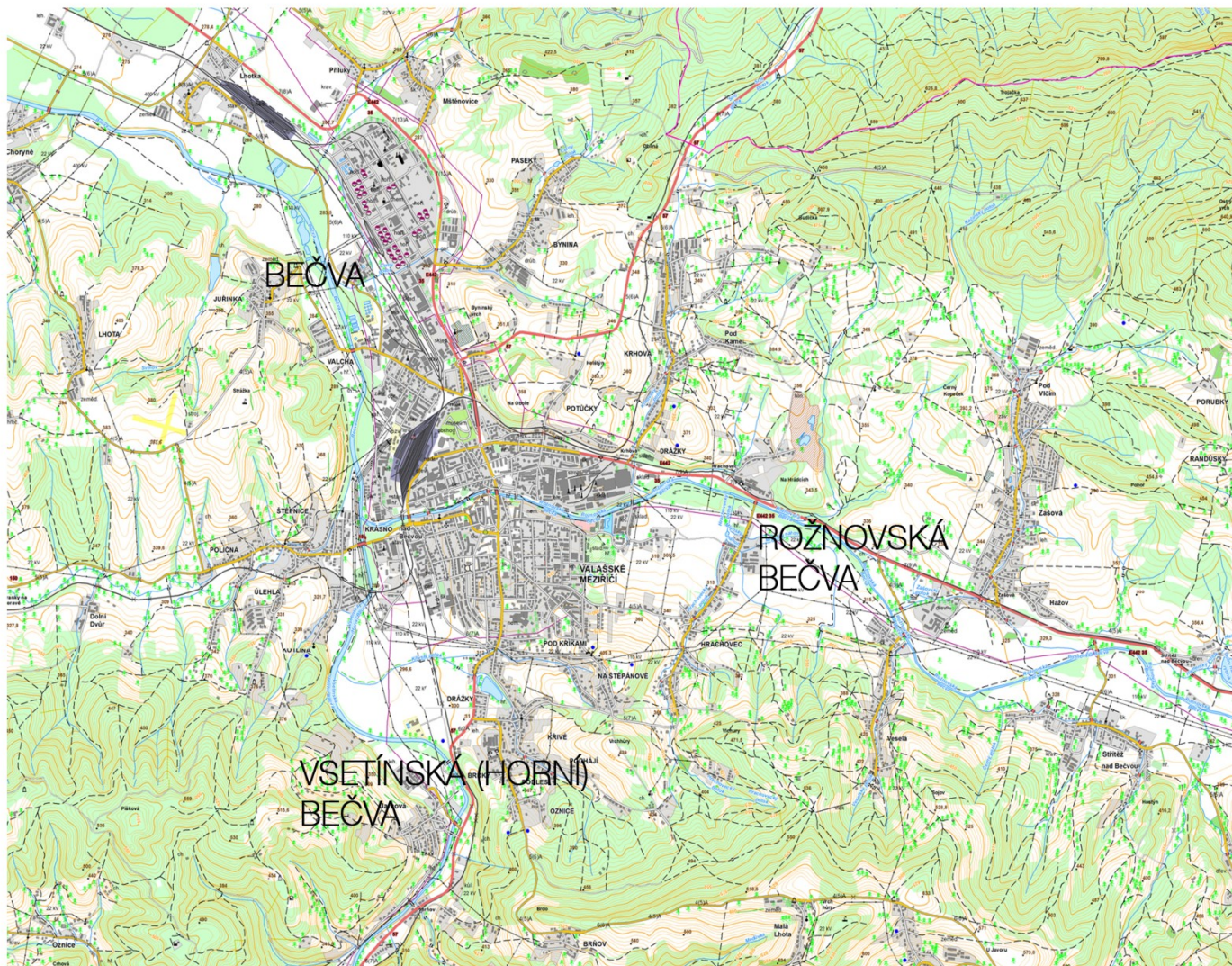

1. hydrogeografické poměry  
 Rožnovská Bečva  
 - pramení na hoře Vysoká  
 - prudké, ale poměrně krátké přítoky  
 Vsetínská Bečva  
 - pramení na severozápadním svahu Javomíků  
 - teče jihozápadním směrem, pod Vsetínem se otáčí  
 k severu  
 - po soutoku pouze Bečva  
 - u Tovařova se vlévá jako levý přítok do Moravy

úmoří: Černé moře  
 povodí: Dunaj  
 významné vodní plochy: vodní nádrž Horní Bečva  
 na Rožnovské Bečvě, Bystřička na Bystřici,  
 Kachovka u Karolínky  
 rybníky v malém množství

2. pedogeografické poměry  
 zemědělské půdy: hnědozemě, ilimtrizované půdy,  
 oglejené půdy, hnědé půdy (kambi země) typické a  
 kyselé; nivní půdy (slehlé = povodňé)  
 z hlediska druhů: hlinitopísčnaté a písčitolinité



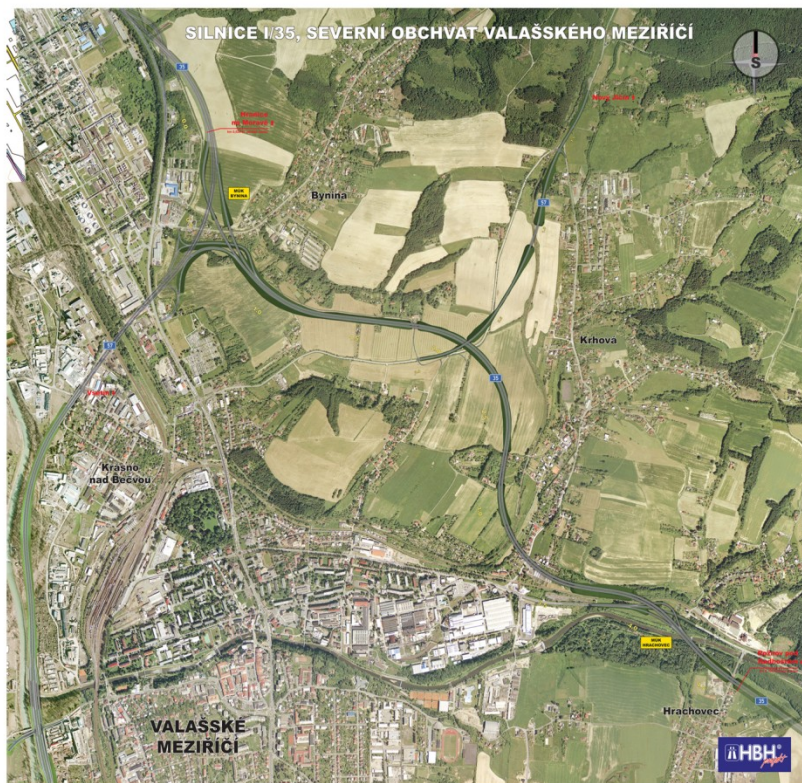

## VALAŠSKÉ MEZIŘÍČÍ A OKOLÍ

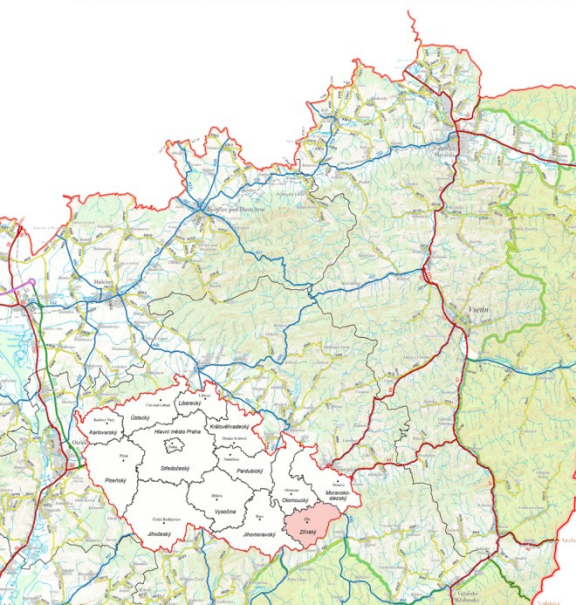
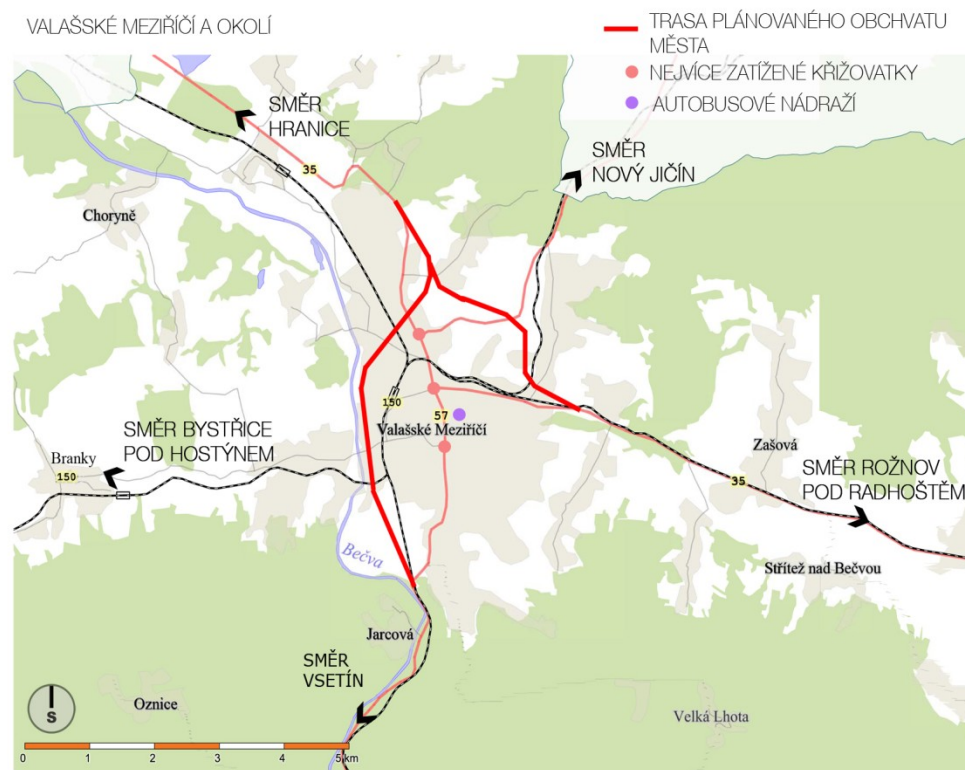

## SILNIČNÍ SÍŤ

Automobilová doprava nabývá na významu za 1. republiky, autobusová po 2. světové válce.

Valašské Meziříčí je v současnosti důležitou křižovatkou silniční dopavy Zlínského kraje. Územím města jsou vedeny hlavní silniční tahy propojující Střední Moravu se Slovenskem a Moravskoslezským krajem.

1927 - jel A. Suchmel s otevřeným autobusem na fotbalový zápas do Přerova, měl první autobusovou dopravu pro okolí města, až do Kelče

1970 - dáno do provozu autobusové nádraží na Zašovské ulici

Základem silniční sítě jsou tyto komunikace:

- silnice I/35 Lipník nad Bečvou – Hranice – Valašské Meziříčí – Rožnov pod Radhoštěm – Horní Bečva – státní hranice/SR,
- silnice I/57 Opava - Hradec nad Moravicí - Nový Jičín - Valašské Meziříčí - Vsetín – Valašská Polanka – Horní Lideč – Valašské Klobouky – Brumov-Bylnice – státní hranice/SR.

Základní síť v území doplňuje následující silnice II. třídy:

- II/150 Valašské Meziříčí – Branky – Police – Kunovice – Bystřice pod Hostýnem – Přerov

V roce 2008 bylo provedeno sčítání dopravní zátěže ve městě.

Nejméně zatíženou komunikací na vjezd do města je silnice I/35, a to jak ve směru od Hranic, tak i ve směru od Rožnova pod Radhoštěm – řádově 15 000 voz./24 hod. Další významný vjezd do města je po silnici I/57 ve směru od Vsetína – cca 13 000 vozidel.

Dopravní zatížení všech stávajících komunikací vedených územím města se neustále zvyšuje. Průjezd městem ve směru od Hranic do Vsetína tak může trvat i více než hodinu, přičemž za normálních okolností trvá cca 15 minut.

Cílem je proto vybudování obchvatu města jako součásti komunikace I/57 Valašské Meziříčí- Vsetín a dále komunikace I/35 Valašské Meziříčí- Palačov.

## SILNIČNÍ DOPRAVA



## ŽELEZNIČNÍ SÍŤ ČR - SCHÉMA

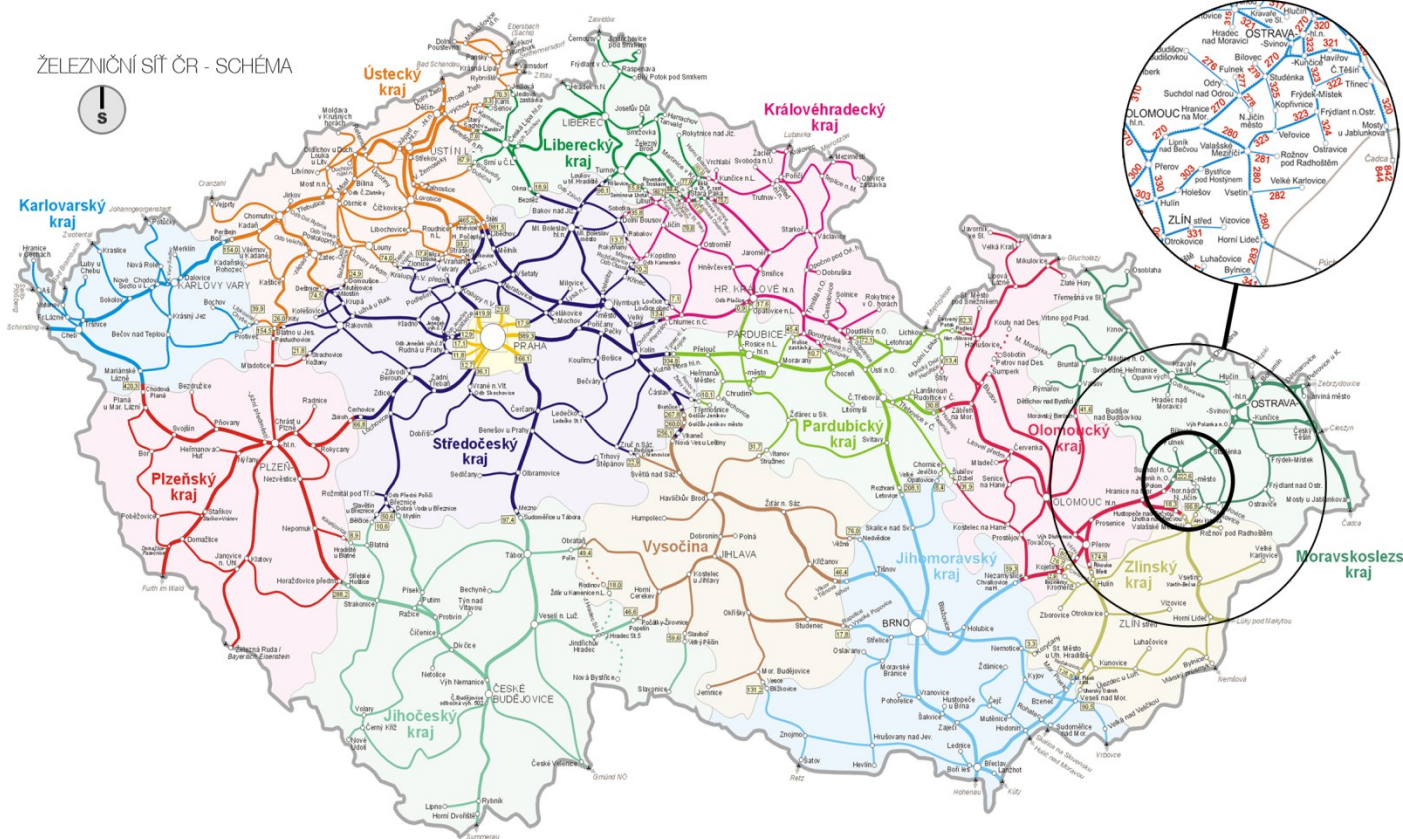

## ŽELEZNIČNÍ SÍŤ

Město Valašské Meziříčí je od 80. let 19. století důležitým železničním uzlem Zlínského kraje.

**1884** - 1. listopadu zahájena doprava na trati Hranice na Moravě - Krásno nad Bečovou (hlavní nádraží bylo ve Valašském Meziříčí)

**1937** - zahájena stavba nové nádražní budovy a dokončena v listopadu 1939,

15. listopadu změněn název stanice Krásno nad Bečovou na Valašské Meziříčí

**1960** - přijel do VM první vlak tažený elektrickou lokomotivou

Valašským Meziříčím procházejí následující trať:

**Trať č. 280** Valašské Meziříčí - Hranice na Moravě

**Trať č. 281** Valašské Meziříčí - Rožnov pod Radhoštěm

**Trať č. 323** Valašské Meziříčí - Ostrava

**Trať č. 303** Valašské Meziříčí - Kojetín

Počtem křižujících tratí je železniční uzel Valašské Meziříčí nejčetnější ve Zlínském kraji. Trať č. 280 je důležitou spojnicí se Slovenskem a má celorepublikový význam.

## LETECKÁ DOPRAVA

Na území Valašského Meziříčí se nenachází žádné veřejné letiště pro vnitrostátní a mezinárodní přepravu. Ve Valašském Meziříčí je v katastru Poličné letiště s travnatým povrchem, k němuž využíváno pro menší letadla zemědělského družstva. Nyní objekty a plochy slouží pro sportovní účely.

V konceptu územního plánu je vymezena plocha pro vytvoření letiště krajského významu, která bude zpracována územní studií. Cílem ÚP je stabilizace heliportu v areálu nemocnice.

## CYKLISTICKÁ DOPRAVA

Mikroregionem Valašskomeziříčsko - Kelečsko prochází 12 značených cyklistických tras. Územím města Valašské Meziříčí přímo prochází následující cyklotrasy:

## CYKLOTRASY



## CYKLOTRASY

**Silniční trasa č. 501**, Tzv. Trasa Jihlava - Český Těšín; Vsetín - Jablunka - Bystřička - Jarcová - Valašské Meziříčí - Lhotka nad Bečovou - Lešná

**Silniční trasa č. 6012**; Valašské Meziříčí - Malá Lhota - Velká Lhota - Vidče - Rožnov pod Radhoštěm.

**Silniční trasa č. 6218**; Podlesí - Hrachovec - Valašské Meziříčí - Juřinka - Výstrkov

**Silniční trasa č. 6216**; Valašské Meziříčí - Poličná - Branky - Police - Podolí - Lázy

# ŽELEZNIČNÍ DOPRAVA



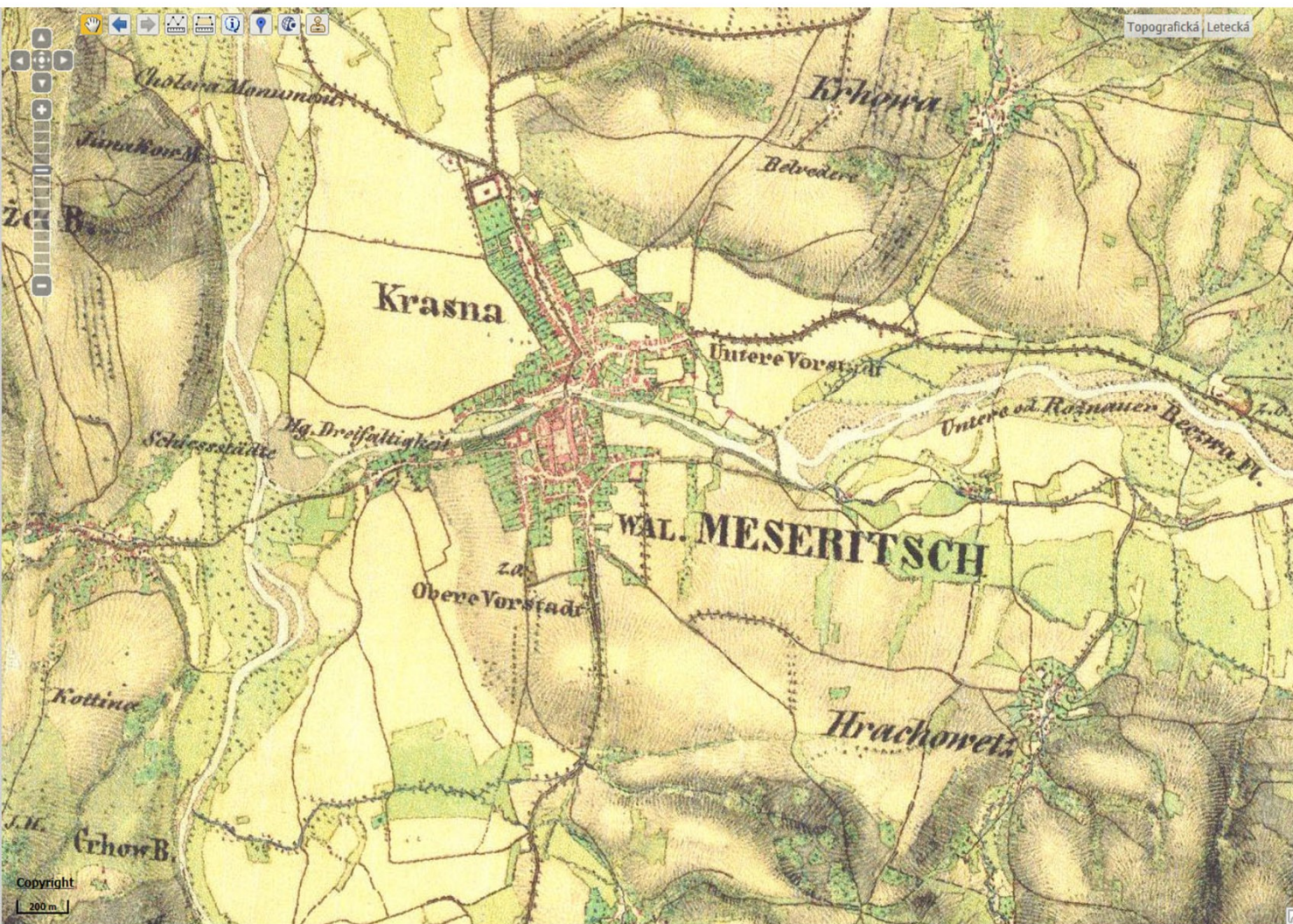

- Mezirčiči vzniklo na levém břehu Rožnovské Bečvy. Na pravém břehu byla založena obec Krásno, roku 1491 povýšená na městečko.

- 1924 - spojení Mezirčiči a Krásna v nynější Valašské Mezirčiči, které se tak stalo největším městem na Valašsku.

- Od roku 1377 je nazýváno městem.

- Významnou šlechtou zde byli Žerotínové, kteří nad Bečvou vybudovali renesanční zámek, jenž je v současné době jednou z nejrozsáhlejších kulturních památek v okrese.

- V druhé polovině 16. století bylo obeháno kamennými hradbami. Za třicetileté války bylo několikrát poničeno útoky obou stran tak, že některé domy na předměstí, ale i uvnitř hradeb, již nebyly nikdy obnoveny. Hradby byly rozbořeny v polovině 19. století.

- Od roku 1850 bylo Valašské Mezirčiči sídlem okresního hejtmánství. Krásno bylo povýšeno na městečko v roce 1491.







- Zařímco ve 2. pol. 19. století vznikaly v Krásné n. B. průmyslové podniky, sklárny, továrny na hospodářské stroje, výroba kůží, textilu, keramiky, klobouků atd., byly v Meziříčí zřizovány střední a průmyslové školy

- Jako sídlo prvních českých středních škol na severovýchodní Moravě, muzeí a řady spolků bylo nazýváno Valašskými Athénami. V r. 1908 založil Rudolf Schlattauer první gobelinovou školu u nás. Dnes se jmenuje Moravská gobelinová manufaktura.

- Náměstí s přilehlými ulicemi je od 10. září 1992 vyhlášeno městskou památkovou zónou

- Po roce 1945 se město stalo jedním z center chemického a sklářského průmyslu.

- Významné památky:

Zámek Žerotínů

Zámek Kinských

Kostel Nanebevzetí Panny Marie

Hvězdárna

Kostel Nejsvětější Trojice

Krásenská radnice

Meziříčská radnice

Dům u apoštolů

Secesní Zemský ústav pro výchovu hluchoněmých dětí

Barokní morový sloup se sochou Panny Marie

Památník osvobození na Helštýně

Copyright

100 m





## HUSTOTA OBYVATELSTVA

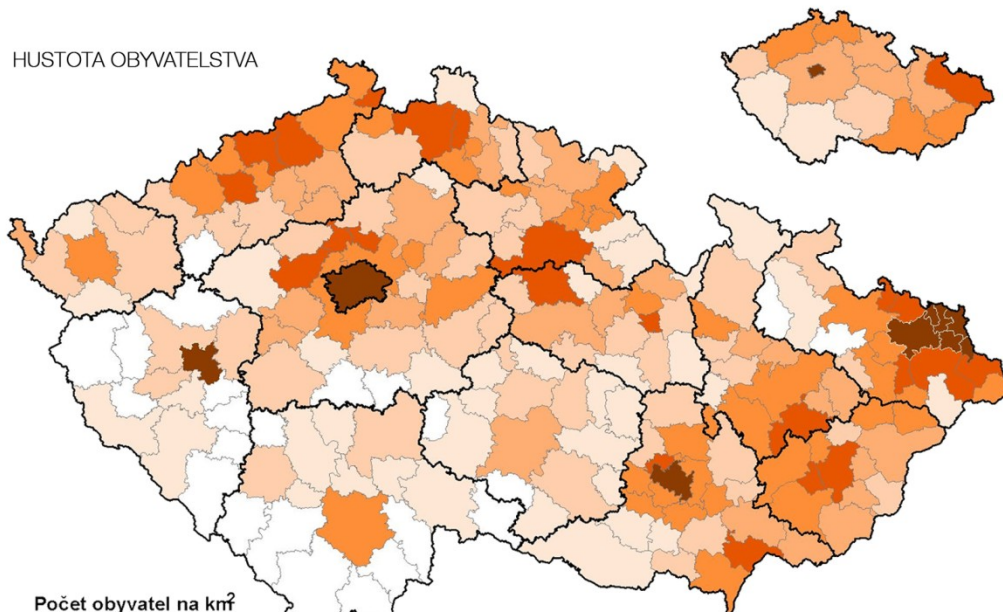

Počet obyvatel na km<sup>2</sup>  
Inhabitants per sq. km

50 75 100 125 200 500

Česká republika (Czech Republic) = 129,7  
Extremní hodnoty (Extreme values):  
Maximum: Praha = 2 357,6  
Minimum: Sušice = 32,3

## ZMĚNA POČTU OBYVATEL V OBCÍCH MEZI ROKY 2005 A 2010

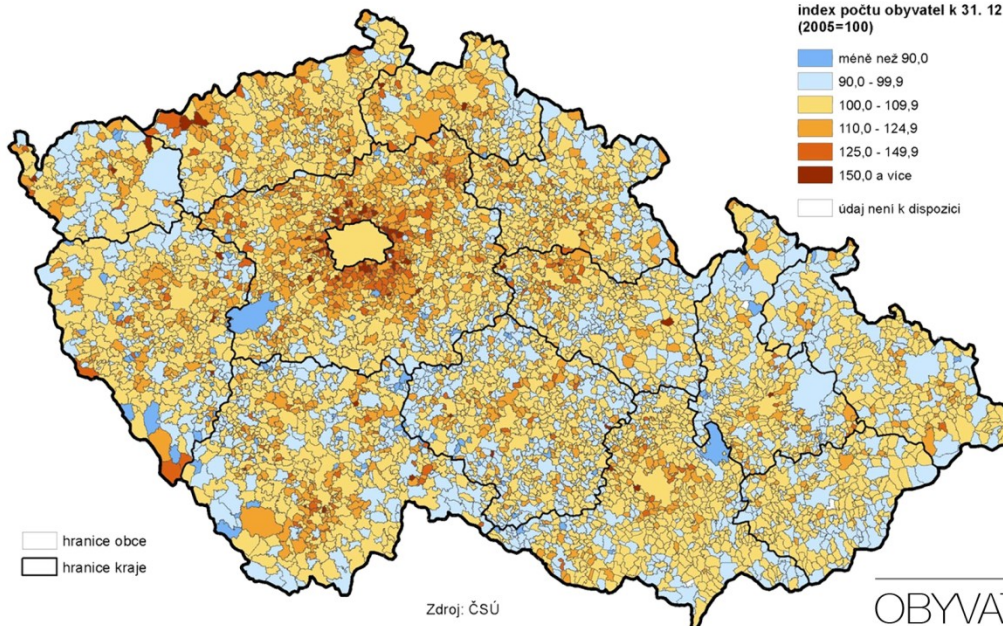

index počtu obyvatel k 31. 12.  
(2005=100)

méně než 90,0  
90,0 - 99,9  
100,0 - 109,9  
110,0 - 124,9  
125,0 - 149,9  
150,0 a více

údaj není k dispozici

hranice obce  
hranice kraje

Zdroj: ČSÚ

## VĚKOVÁ STRUKTURA

41. největší město v České republice  
celkem 27 336 obyvatel /k 1.1.2011/, z toho: 13 316 mužů  
14 020 žen

cizinci 330 /1,2%/ z toho 120 občané EU  
přirozený přírůstek +12 /živě narození 275, zemřelí 263/  
saldo migrace -117 /přistěhovalí 350, vystěhovalí 467/ > celkový úbytek 105

věková struktura

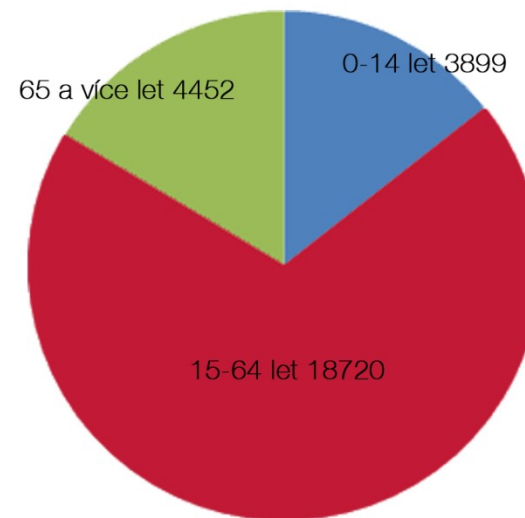

poměrně hustě osídlený region  
do poloviny 80.let počet obyvatel narůstal, od té doby klesá  
na vině je stěhování  
věková struktura je poměrně vyrovnaná, věkový průměr je mírně nižší než celostátní  
94,5% obyvatel je české národnosti  
44,5% je věřících, republikový průměr je 32,1%



dle ukončeného vzdělání /sldb 2001, obyvatelstvo celkem 27568/

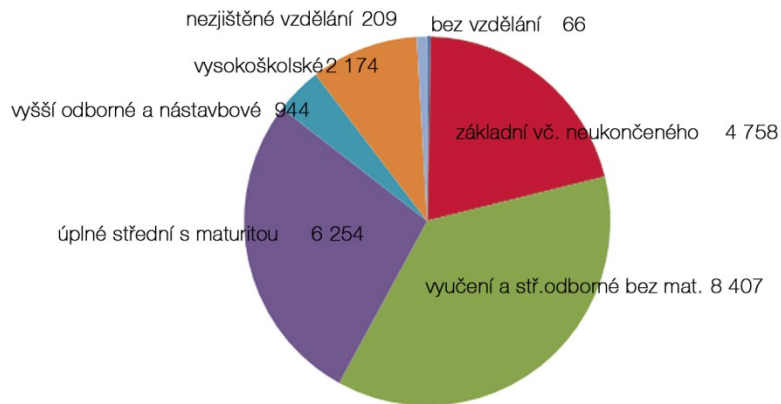

MÍRA NEZAMĚŠTNANOSTI  
v okresech a krajích České republiky k 31.8.2011

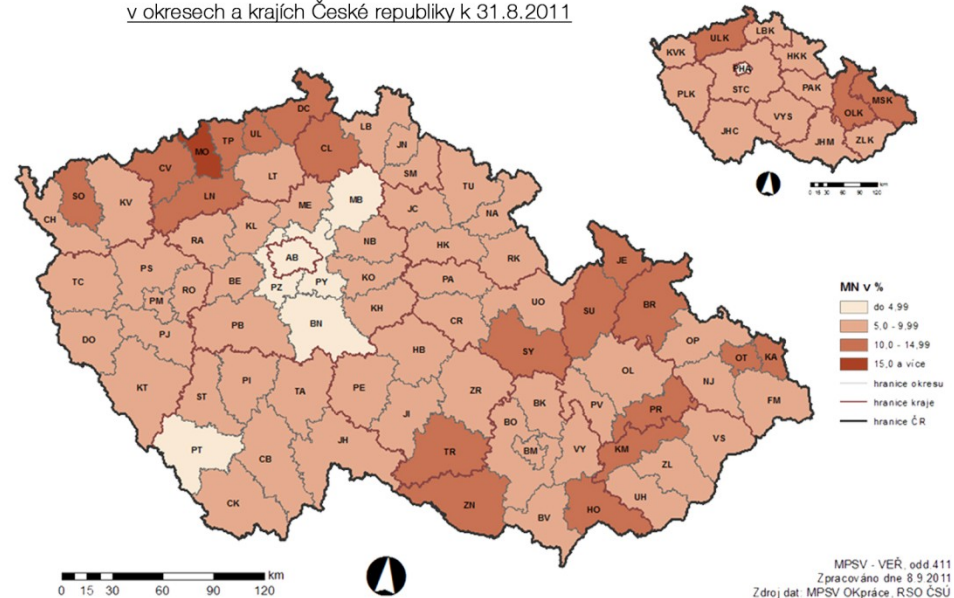

zaměstnanost dle odvětví /sldb 2001, celkem 27568/

ekonomicky aktivní celkem 14044

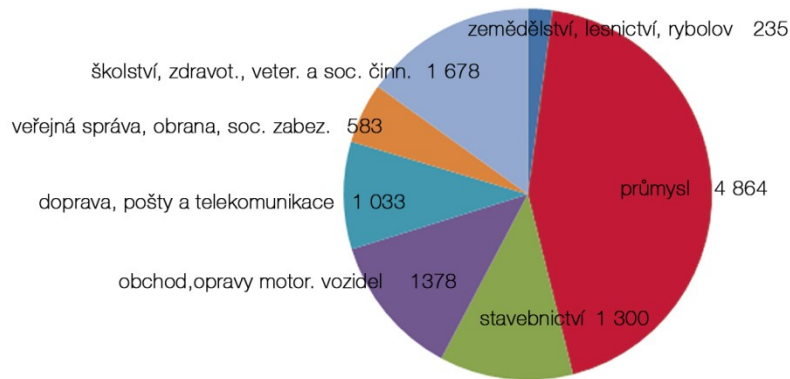

nezaměstnanost 9,8% /srpen 2011, okres Vsetín/ celostátní průměr 8,2%

MÍRA NEZAMĚŠTNANOSTI  
podle obcí ve Zlínském kraji k 31.8.2011

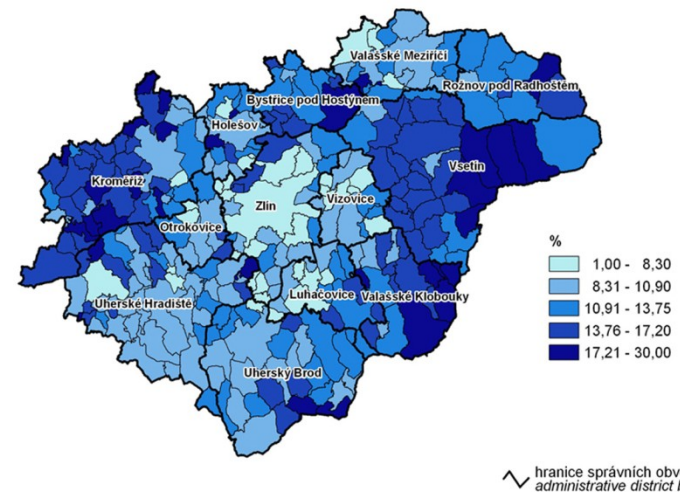

nezaměstnanost je lehce nad státním průměrem  
najít práci je poměrně složité  
do budoucna je problémem vysoká zaměstnanost v průmyslu - průměr ČR je 29%

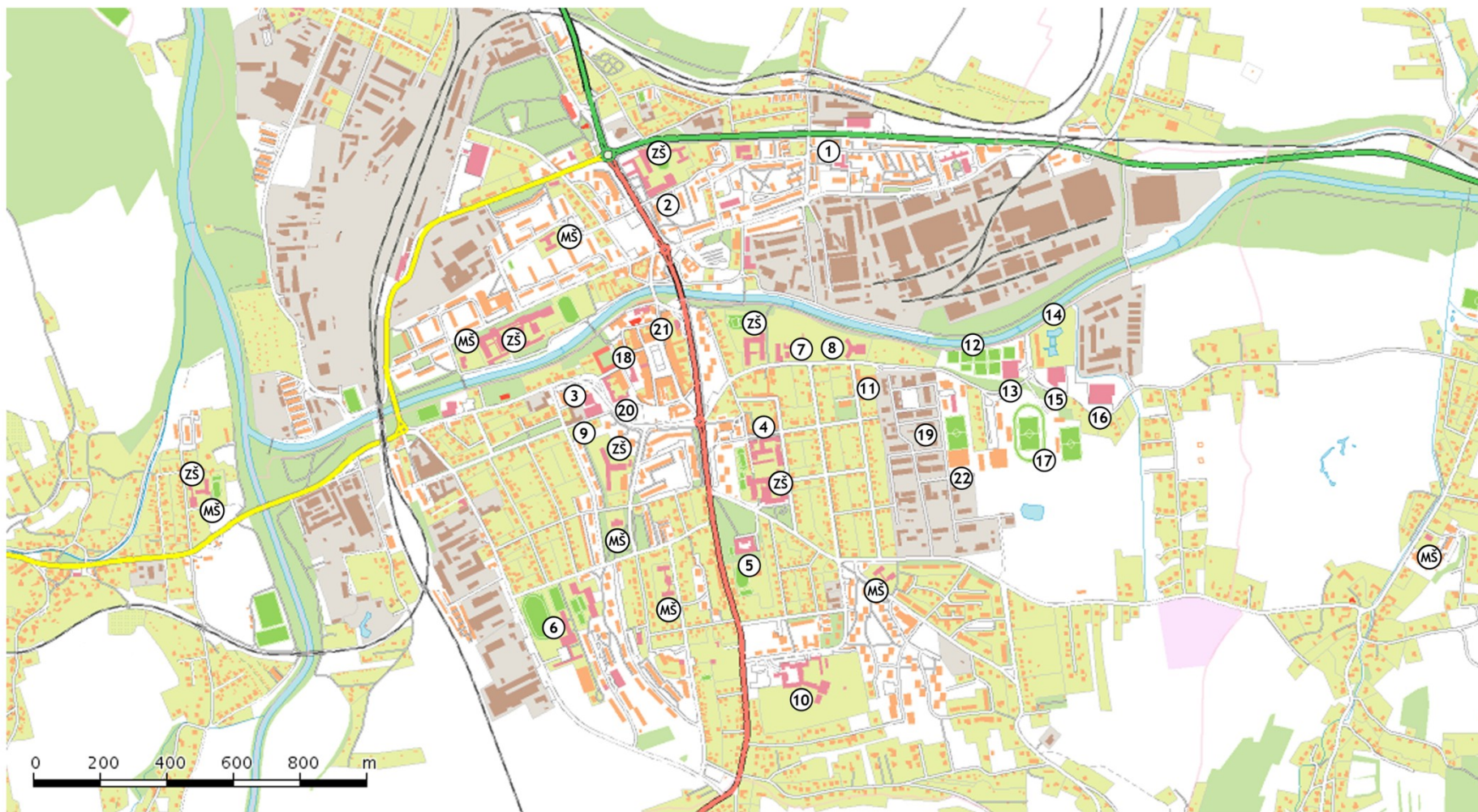

LEGENDA: ŠKOLSTVÍ

- 1 SUPŠ SKLÁŘSKÁ
- 2 OBCHODNÍ AKADEMIE A VOŠ
- 3 GYMNÁZIUM FRANTIŠKA PALACKÉHO
- 4 STŘEDNÍ PRŮMYSLOVÁ ŠKOLA STAVEBNÍ
- 5 MŠ, ZŠ A SŠ PRO SLUCHOVĚ POSTIŽENÉ
- 6 INTEGROVANÁ SŠ-COP A JAZYKOVÁ ŠKOLA

ZDRAVOTNICTVÍ

- 7 LÉČEBNA DLOUHODOBĚ NEMOCNÝCH
- 8 HOSPIC CITADELA
- 9 SANATORIUM AREA MEDICA
- 10 NEMOCNICE VALAŠSKÉ MEZIŘÍČÍ

SPORT

- 11 SPORTOVNÍ CENTRUM K.Č.H.
- 12 TENISOVÉ KURTY
- 13 SPORTOVNÍ HALA
- 14 LETNÍ KOUPALIŠTĚ
- 15 KRYTÝ PLAVECKÝ BAZÉN
- 16 KRYTÝ ZIMNÍ STADION
- 17 SPORTOVNÍ STADION

STÁTNÍ SPRÁVA A OSTATNÍ SLUŽBY

- 18 MĚSTSKÝ ÚŘAD
- 19 OKRESNÍ SOUD
- 20 ČESKÁ POŠTA S.P.
- 21 POLICIE ČESKÉ REPUBLIKY
- 22 HASIČSKÝ ZÁCHRANINÝ SBOR



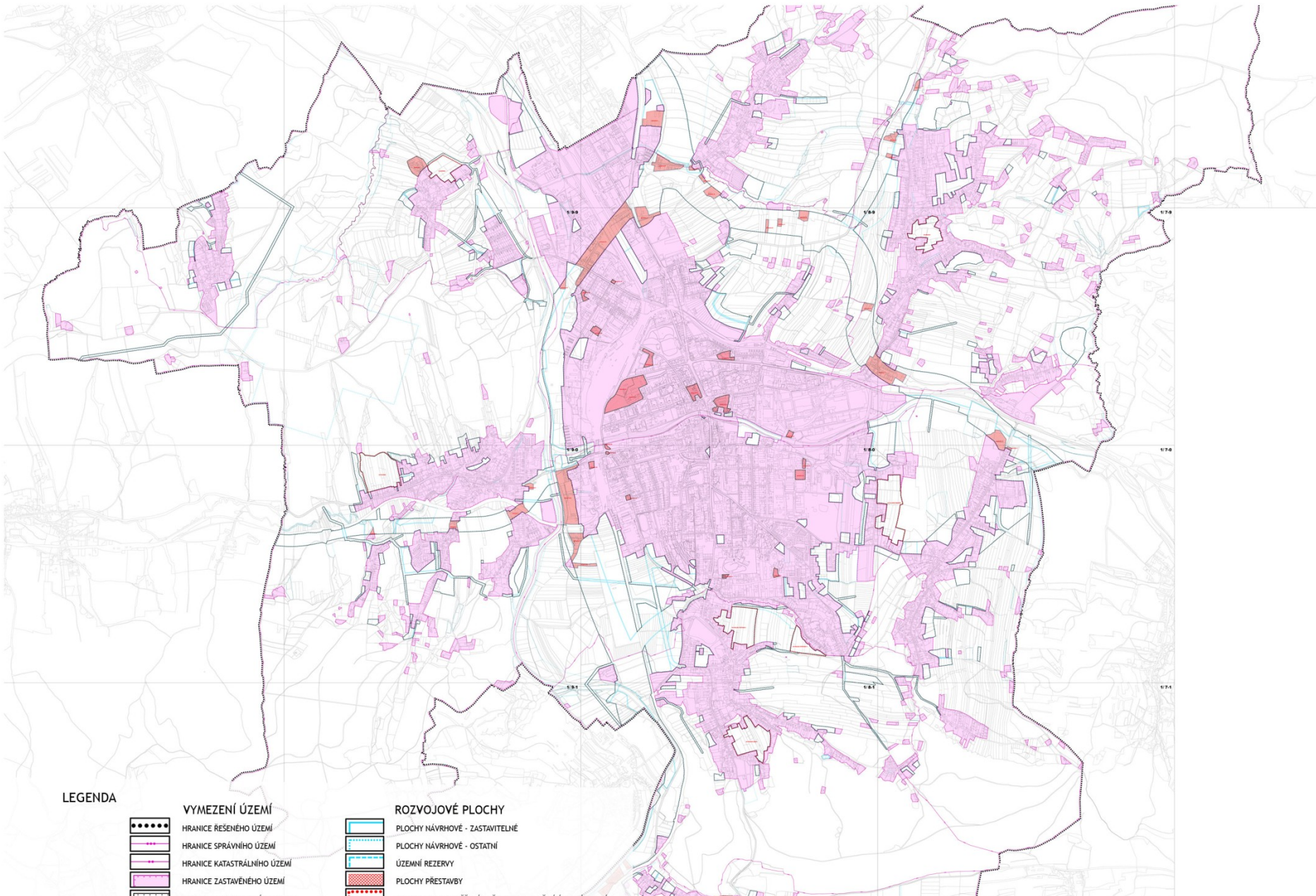

**LEGENDA**

- VYMEZENÍ ÚZEMÍ**
-  HRANICE ŘEŠENÉHO ÚZEMÍ
  -  HRANICE SPRÁVNÍHO ÚZEMÍ
  -  HRANICE KATASTRÁLNÍHO ÚZEMÍ
  -  HRANICE ZASTAVĚNÉHO ÚZEMÍ
  -  HRANICE ZASTAVITELNÝCH PLOCH

- ROZVOJOVÉ PLOCHY**
-  PLOCHY NÁVRHOVÉ - ZASTAVITELNÉ
  -  PLOCHY NÁVRHOVÉ - OSTATNÍ
  -  ÚZEMNÍ REZERVY
  -  PLOCHY PŘESTAVBY
  -  PLOCHY PRO PROVĚŘENÍ ZMĚN JEJICH VYUŽITÍ ÚZEMNÍ STUDII

**ÚZEMNÍ PLÁN**



---

# Koncepce náměstí č.1

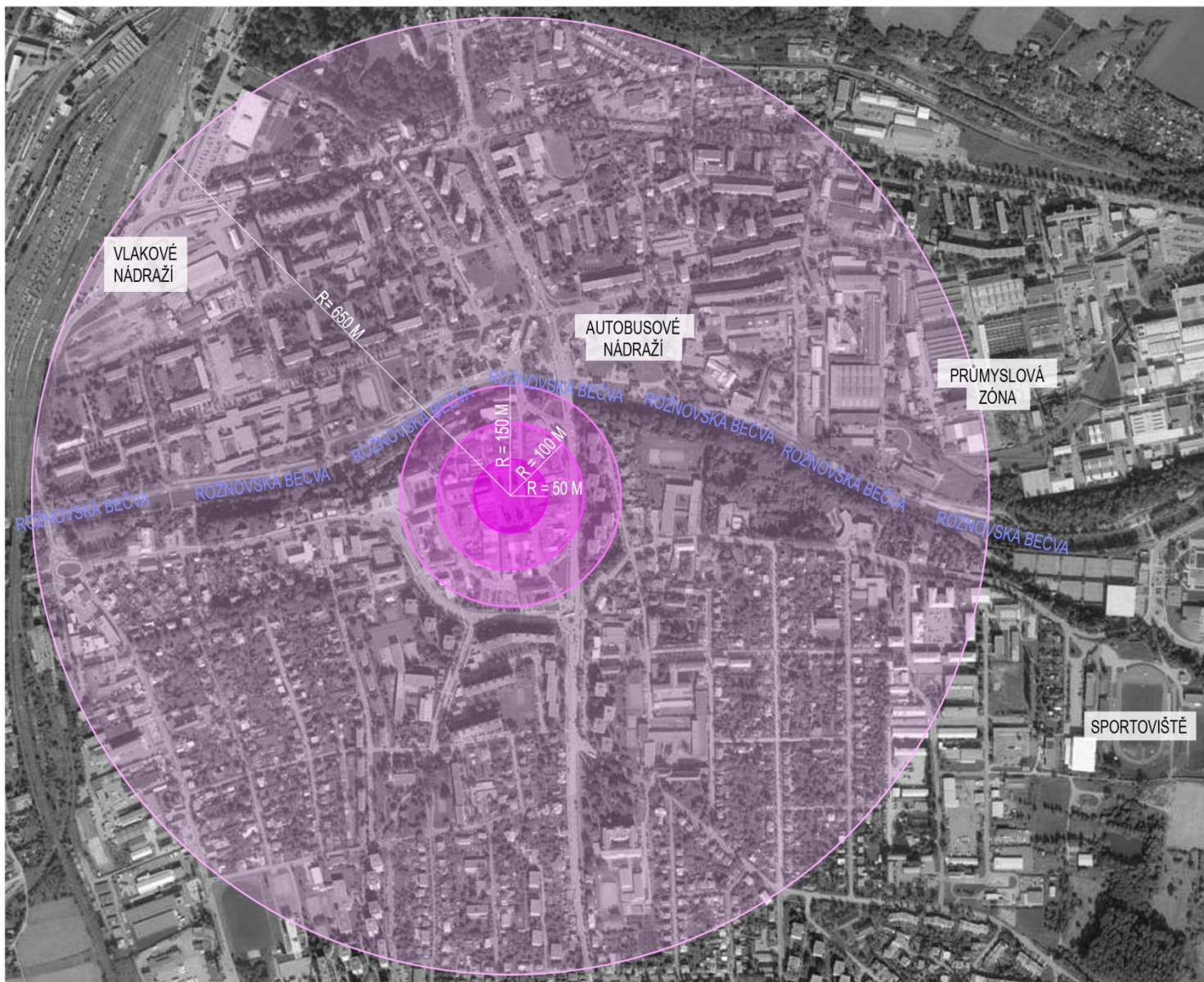

- PŘILEHLÉ OKOLÍ DO 650 M
- HRADEBNÍ OKRUH DO 150 M
- ŠIRŠÍ CENTRUM DO 100 M
- CENTRUM DO 50 M

## ŠIRŠÍ VZTAHY





INTENZITA DOPRAVY UVNITŘ MĚSTSKÉHO OKRUHU JE VYJÁDRĚNA JEDNOTLIVÝMI ODSTĪNY - NEJTMAVĚJŠÍ JSOU OBOUSMĚRNÉ KOMUNIKACE, SVĚTLEJŠÍ JEDNOSMĚRNÉ A NEJSVĚTLEJŠÍ ULICE SLEPÉ A TY S VJEZDEM POVOLENÝM POUZE OBSLUHA. JAK JE VIDĚT, NÁMĚSTÍ V SOUČASNÉ DOBĚ FUNGUJE JAKO VELKÝ, POMĚRNĚ FREKVENTOVANÝ KRUHOVÝ OBJEZD. ČÍSLA ZNAČÍ POČET PARKOVACÍCH STÁNÍ, KTERÁ BYLA V CENTRÁLNÍ OBLASTI NAPOČÍTÁNA. NA VLASTNÍM NÁMĚSTÍ SE PARKUJE NA VŠECH ČTYŘECH STRANÁCH, COŽ PŘEDSTAVUJE SPOLU S DOPRAVOU ZNAČNOU BARIÉRU PRO CHODCE. PŘÍJEMNÝM PŘEKVAPENÍM BYL PROSTOR ULICE MOSTNÍ, KDE JE UMOŽNĚN POUZE JEDNOSMĚRNÝ PROVOZ OBSLUHY - DĪKY TOMUTO OPATŘENÍ, ZAJÍMAVĚMU PRVKU "SCHODKŮ" A TAKÉ MNOŽSTVÍ SLUŽEB JE ULICE UŽÍVÁNA LIDMI V CELÉ ŠÍŘI A PŮSOBÍ VELICE ŽIVĚ.

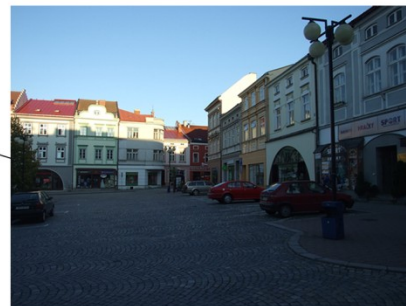

CENTRUM - ZÓNA 30, ZÁKAZ ZASTAVENÍ MIMO VYHRAZENÁ MÍSTA MIMO OBSLUHU  
CENTRUM - CCA 341 PARKOVACÍCH MÍST  
NÁMĚSTÍ - 53 PARKOVACÍCH MÍST



V HISTORICKÉM CENTRU JSOU SESKUPENY BUDOVY OBČANSKÉ VYBAVENOSTI, NA VLASTNÍM NÁMĚSTÍ SE V PŘÍZEMÍ KAŽDÉHO OBJEKTU NACHÁZÍ SLUŽBY, Z TOHO ZNAČNÝ POČET STRAVOVÁNÍ SE ZAHŘÁDKAMI. BOHUŽEL ZDE DOŠLO KE KLASICKÉMU ODLIVU OBYVATEL - NA NÁMĚSTÍ DNES BYDLÍ POUZE PĚT RODIN, NAVÍC MĚSTO TENTO FAKT VNÍMÁ POZITIVNĚ, PROTOŽE TAK V PODSTATĚ ODPADÁ PROBLÉM S RUŠENÍM NOČNÍHO KLIDU PŘI POŘÁDÁNÍ RŮZNÝCH AKCÍ. VLASTNÍ BYDLENÍ JE PAK SOUSTŘEDĚNO ZA MĚSTSKÝ OKRUH, KDE BYLO VYBUDOVÁNO MNOŽSTVÍ PANELOVÝCH DOMŮ.

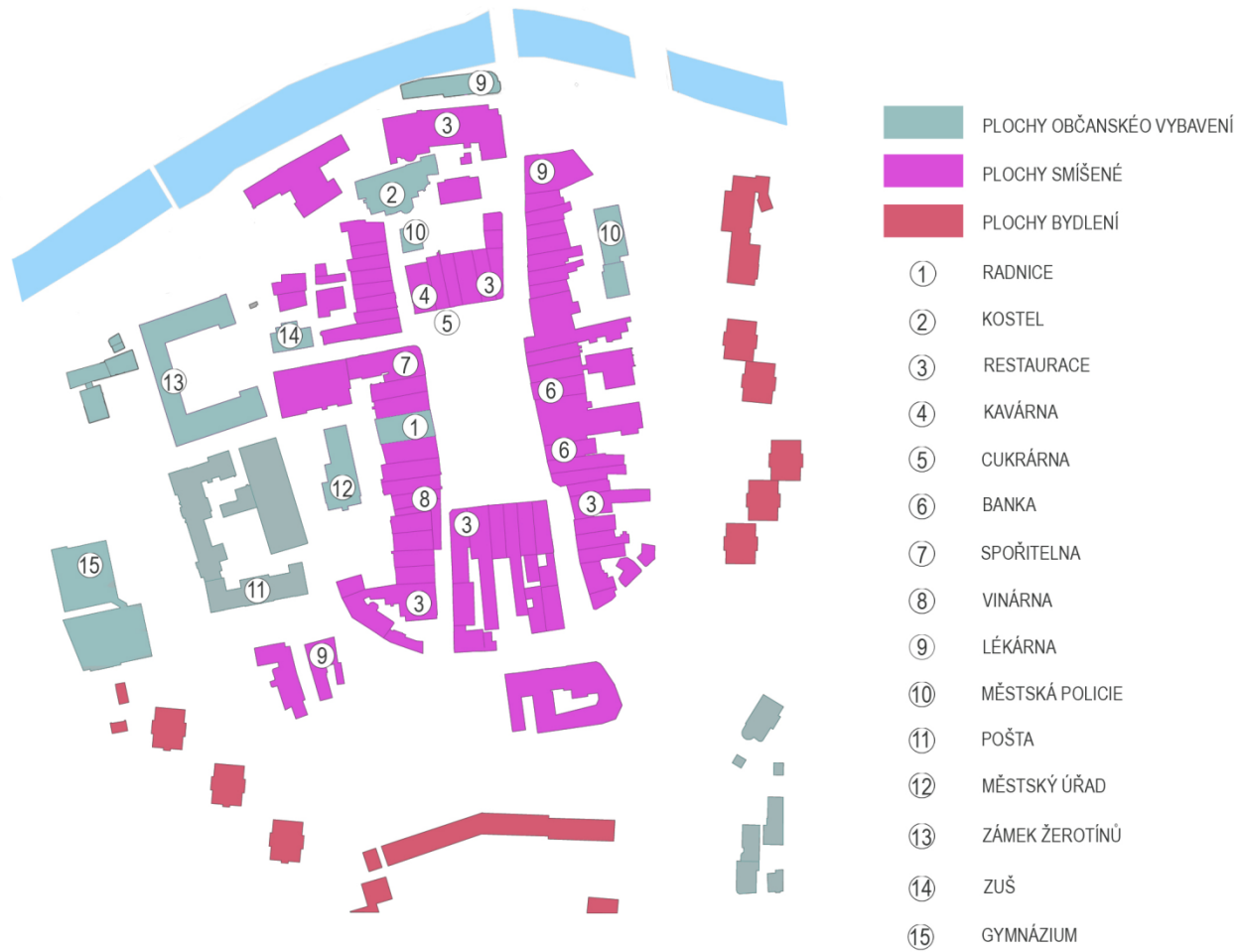

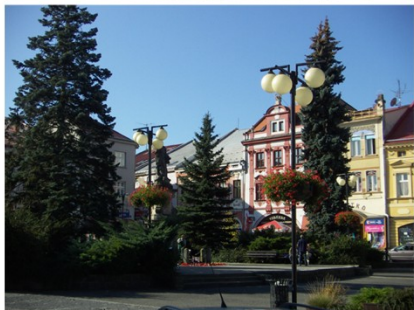

ZELEŇ V CENTRU JE ZNAČNĚ NEUSPOŘADANÁ A POSTRÁDÁ PRAVIDELNOU ÚDRŽBU. ZJEVNĚ JE TO HLAVNĚ V PROSTORU NÁMĚSTÍ, KDE JE NA JIŽNÍ I SEVERNÍ STRANĚ VYTVOŘENO "HOUSTÍ", KTERÉ S NÍM ZCELA NEKORESPONDUJE A ZAKRÝVÁ VÝHLED NA FASÁDY I ZDE UMÍSTĚNÉ SOCHY.  
ZVLÁŠTNOSTÍ JE TAKÉ ČASTÉ UŽITÍ SMRKŮ VE MĚSTĚ, AŽ UŽ NA VLASTNÍM NÁMĚSTÍ, ČI PRO ODSTÍNĚNÍ OKRUŽNÍ KOMUNIKACE.







VELKOU VÝHODOU MĚSTA JE PO VIZUÁLNÍ STRÁNCE PŘEDEVŠÍM VLASTNÍ NÁMĚSTÍ KOMPAKTNĚ RÁMOVANÉ PŮVODNĚ RENESANČNÍMI FASÁDAMI, KTERÉ SI I PŘES MNOHÉ ZÁSAHY A DOSTAVBY UCHOVÁVAJÍ SVŮJ CHARAKTER; ZVLÁŠTĚ NA SEVERNÍ STRANĚ DOCHÁZÍ K ZAJÍMAVĚMU VRSTVENÍ V KOMBINACI S MARIÁNSKÝM SLOUPEM A KOSTELEM.  
POTENCIÁLNÍ OSOU JE ULICE MOSTNÍ S OBJEKTY "SCHODKŮ" A FUNKUJÍCÍ VYBAVENOSTÍ VEDOUcí NA NÁBŘEŽÍ - ŘEKA RÁMUJÍCÍ HISTORICKÉ CENTRUM SI PŘEDEVŠÍM NA SEVERNÍM BŘEHU PŘÍMO ŘÍKÁ O INTENZIVNĚJŠÍ UŽÍVÁNÍ.  
HODNOTNÝ JE ROVNĚŽ PRŮHLED NA REKONSTRUOVANÝ ŽEROTÍNSKÝ ZÁMEK.

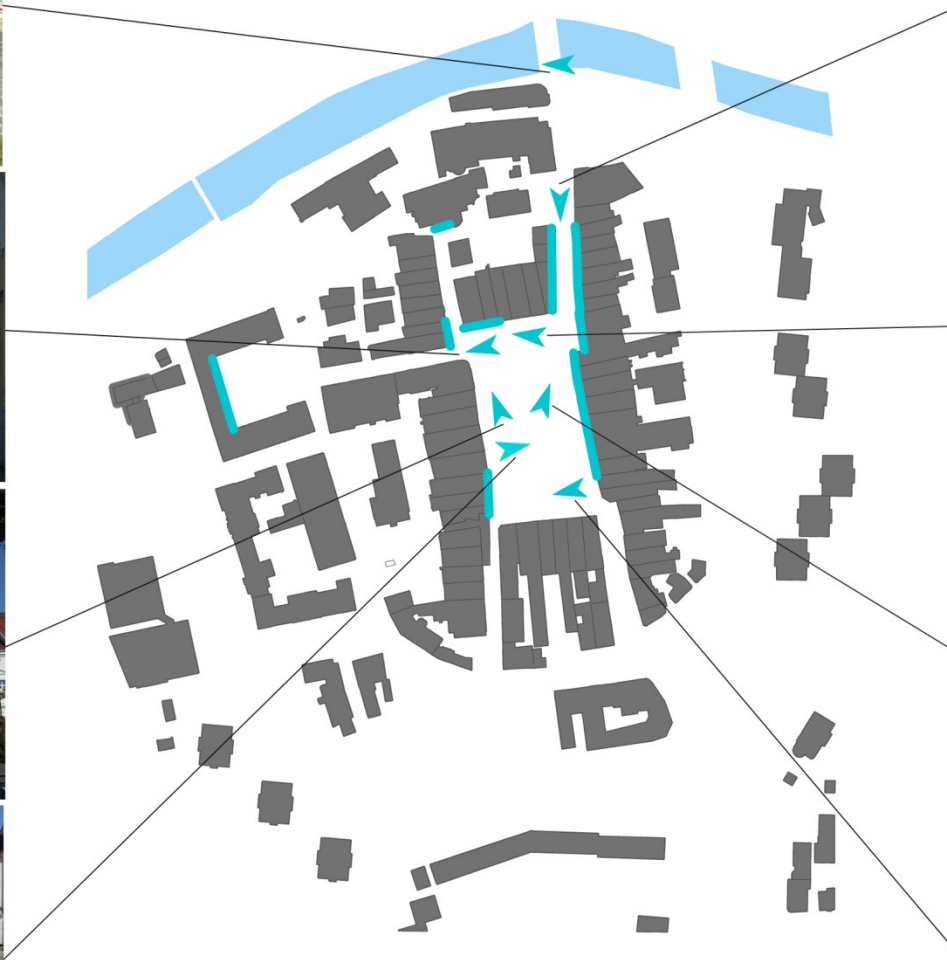





JEDNÁ SE POUZE O NĚKOLIK MÁLO VYBRANÝCH BODŮ - V CENTRU SE NACHÁZÍ PŘEDEVŠÍM HODNÉ MÍST S NEDOKONČENOU ZÁSTAVBOU, TYPICKÉ JSOU NÁROŽNÍ PROLUKY ČI ODHALENÉ ZADNÍ TRAKTY, JAKO NAPŘÍKLAD PODÉL OBCHVATU ČI V OKOLÍ NOVÉ BUDOVY MĚSTSKÉHO ÚŘADU ZA RADNICÍ.  
NEVUŽITÝ POTENCIÁL PŘEDSTAVUJE NÁBŘEŽÍ, JELIŽOŽ DNES V PODSTATĚ NENÍ UŽÍVÁNO. ZNAČNĚ ZANEDBANÝM DOJMEM PŮSOBÍ I TROJÚHELNÍKOVÁ ZATRAVNĚNÁ PLOCHA NA MÍSTĚ BÝVALÉ BRÁNY ČI DVĚ PARKOVIŠTĚ V JIŽNÍ ČÁSTI MĚSTA.  
BUDOVA RADNICE JE NEVÝRAZNÁ A PRO NOVÉ PŘÍCHOZÍHO STĚŽÍ IDENTIFIKOVATELNÁ.

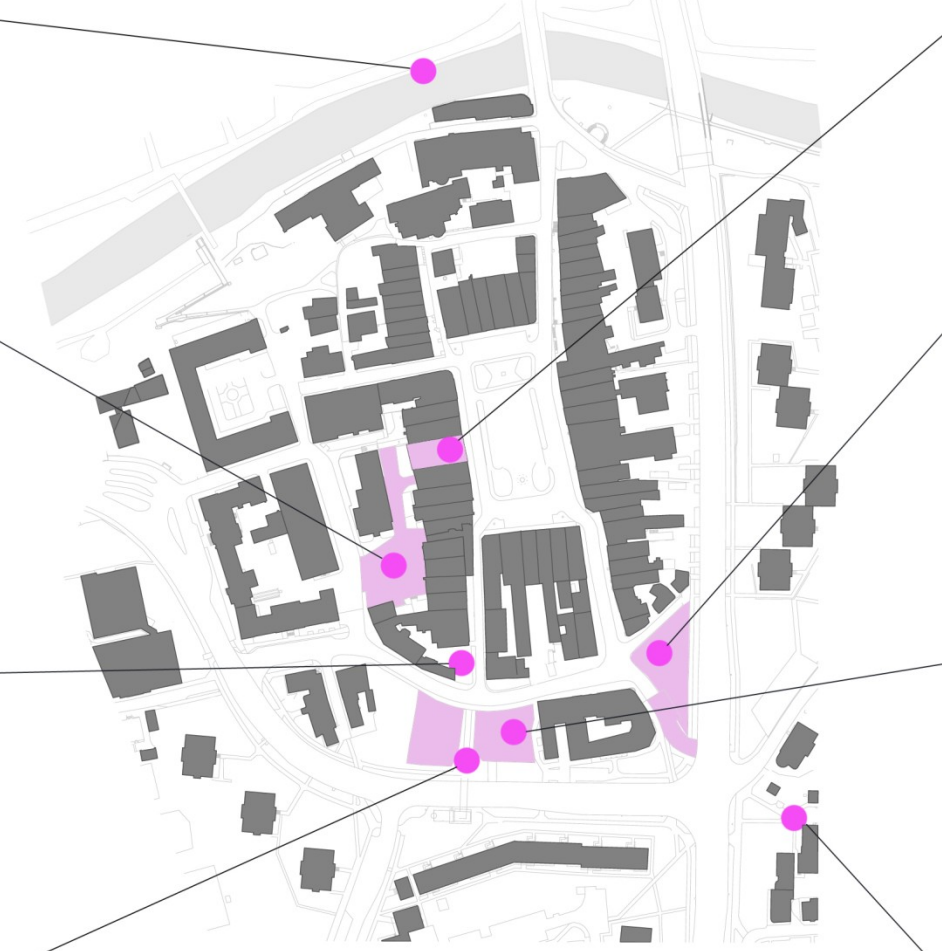

V ŘEŠENÉM ÚZEMÍ MĚSTA VALAŠSKÉ MEZÍŘÍČI SE VYSKYTUJE NĚKOLIK KOMPOZIČNÍCH A FUNKČNÍCH CHYB. PŘEVÁŽNOU ČÁST Z NICH TVOŘÍ NEZASTAVĚNÉ PROLUKY, KTERÉ VIZUÁLNĚ ZPŘÍSTUPŇUJÍ PRIVÁTNÍ DVORY VNITROBLOKŮ ČI NEVZHLEDNÉ ŠTÍTY BUDOV. ROVNĚŽ JE POTŘEBA NOVĚ ARCHITEKTONICKY DEFINOVAT VĚTŠÍ NEZASTAVĚNÁ PROSTRANSTVÍ.

NAPŘÍKLAD OBJEKT MĚSTSKÉHO ÚŘADU JE V SOUČASNÉ DOBĚ NEDŮSTOJNĚ VYMEZEN VŮČI SVĚMU OKOLÍ. NÁVRH POČÍTÁ S DOSTAVBOU PROTĚJŠÍHO BLOKU, KTERÝM SE UZAVŘE POHLED DO SOUKROMÉ ZÓNY DVORŮ. VZNIKLÝ PŘEDPROSTOR BUDE PŘÍRAŽEN KE ZVÝHODNĚNÍ VSTUPU DO BUDOVY. NÁVRŽENÉ ŘEŠENÍ POČÍTÁ S NOVÝMI PODÉLNÝMI STÁNÍMI PŘED NOVOU DOSTAVBOU BLOKU.



NA PLOŠE PŮVODNÍHO PARKOVIŠTĚ JSOU NÁVRŽENY DVA NOVÉ OBJEKTY, KTERÉ SPOLEČNĚ VYTVÁŘEJÍ ŽIVOU PASÁŽ S PROSTORY PRO MENŠÍ OBCHODY A KAVÁRNY V PARTERU. ZADNÍ ČÁST OBJEKTU SLOUŽÍ JAKO RAMPA DO PODZEMNÍCH GARÁŽÍ A PRO UMÍSTĚNÍ ZAKLADAČE. SPOLU SE ZAKLADAČEM V DALŠÍM PATŘE TVOŘÍ TATO ČÁST ZVUKOVOU BARIÉRU. ZBYLÉ PLOCHY PODLAŽÍ BUDOU VYUŽITY PRO SLUŽBY A MĚSTU CHYBĚJÍCÍ ZÁZEMÍ.

NÁVRH POČÍTÁ S DOPLNĚNÍM ULIČNÍ FRONTY NA NYNÍ NEZASTAVĚNÉM PROSTRANSTVÍ. PODÉL TOHOTO OBJEKTU VZNIKNOU PODÉLNÁ PARKOVACÍ STÁNÍ. EXPONOVANÁ NÁROŽNÍ PLOCHA U KRUHOVÉHO OBJEKTU BUDE VYUŽITA PRO VÝŠKOVOU DOMINANTU A DŮLEŽITÝ ORIENTAČNÍ BOD PRO VNÍMÁNÍ MĚSTA. FUNKČNĚ BY BYLA VYUŽITA NAPŘÍKLAD PRO MALOU GALERII. SVOJÍ VÝHODNOU POLOHOU U MĚSTSKÉHO OBCHVATU SLOUŽÍ JAKO POUTAČ RPO TY, KTERÍ MĚSTEM POUZE PROJÍZDĚJÍ. TENTO OBJEKT MÁ ZA ÚKOL PŘILÁKAT DO MĚSTA NOVÉ NÁVŠTĚVNÍKY.

NÁVRH POČÍTÁ S TĚMĚŘ ÚPLNÝM VYMÍSTĚNÍM DOPRAVY Z NÁMĚSTÍ - JE ZACHOVÁNA POUZE KOMUNIKACE NA JIŽNÍ STRANĚ S 13  
NAVAZUJÍCÍMI PARKOVACÍMI MÍSTY. VĚTŠINA PROSTORU TAK I S NAVAZUJÍCÍMI ULICEMI TVOŘÍ PĚŠÍ ZÓNU, VEDOUcí NA UPRAVENÉ NÁBŘEŽÍ A  
K ZÁMKU. CHODCI TAK MOHOU VYUŽÍVAT CELOU ŠÍRKU NÁMĚSTÍ BEZ NUTNOSTI PŘEKONÁVAT PARKUJÍCÍ AUTA A NEJSOU OBĚŽOVÁNI  
HLUKEM A ZPLODINAMI Z DOPRAVY.  
ZPEVNĚNÉ PLOCHY NICMÉNĚ STÁLE UMOŽŇUJÍ ZÁSOBOVÁNÍ OBCHODŮ ČI VÝJIMEČNĚ STÁNÍ PŘED RADNICÍ PRO SVATBY ČI NÁVŠTĚVY.  
ODEBRANÁ PARKOVACÍ MÍSTA JSOU PAK NAHRAZENA V NOVOSTAVBĚ NA JIŽNÍ STRANĚ CENTRA.

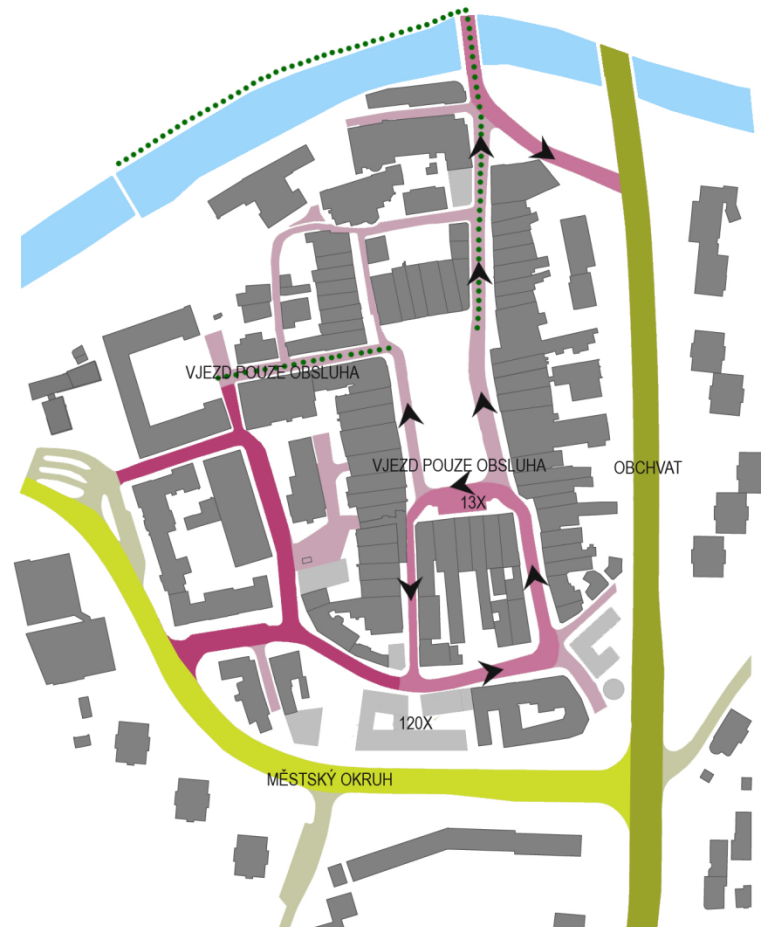

CENTRUM - ZÓNA 30, ZÁKAZ ZASTAVENÍ MIMO VYHRAZENÁ MÍSTA MIMO OBSLUHY  
CENTRUM - CCA 340 PARKOVACÍCH MÍST  
NÁMĚSTÍ - 13 PARKOVACÍCH MÍST

DOPRAVA 1:2500





#### OSOVOST

PROSTOR NÁMĚSTÍ JE DEFINOVÁN JEDNOU PODÉLNOU A DVĚMA NA NI KOLMÝMI OSAMI, ODVOZENÝMI OD VÝZNAMNÝCH BUDOV.



#### AMFITEÁTR

NÁMĚSTÍ TVOŘÍ ROVINA SVAŽUJÍCÍ SE SMĚREM K SEVERU. TA VYTVÁŘÍ PŘÍLEŽITOST PRO VYTVOŘENÍ PRINCIPU AMFITEÁTRU.



#### CENTRUM

RADIÁLNÍ KRUHOVÝ RASTR PODPORUJE SITUACI RADNICE A POMÁHÁ VYMEZIT CENTRUM NÁMĚSTÍ JAKO JEVIŠTĚ NAVRŽENÉHO AMFITEÁTRU.



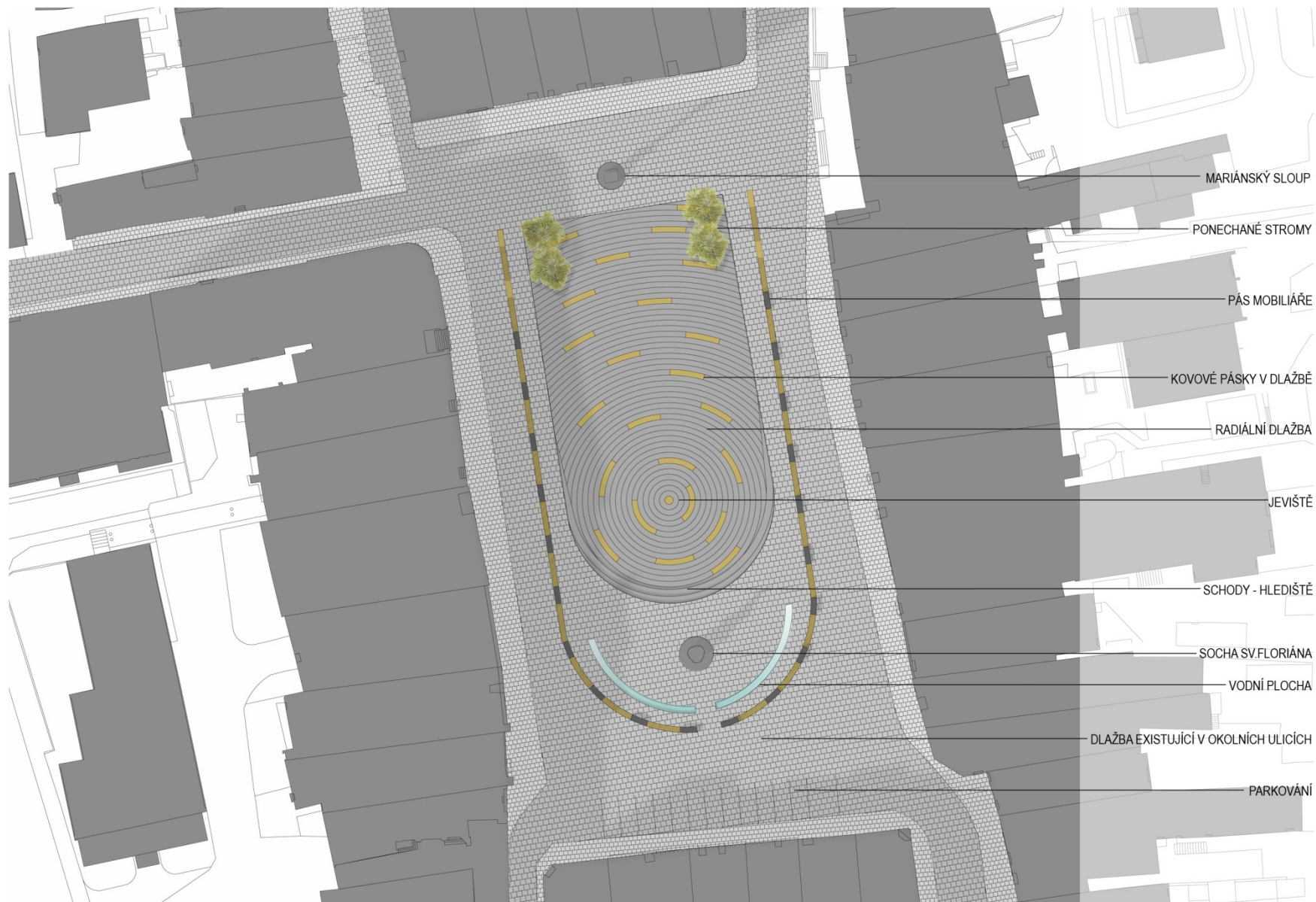

PŮDORYS 1:500



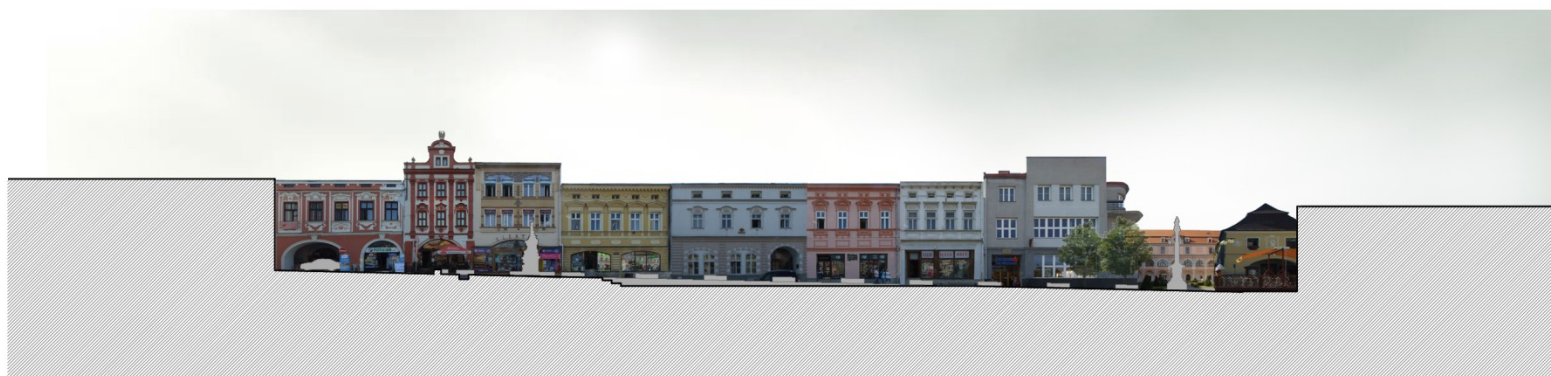

PODÉLNÝ ŘEZ 1:500

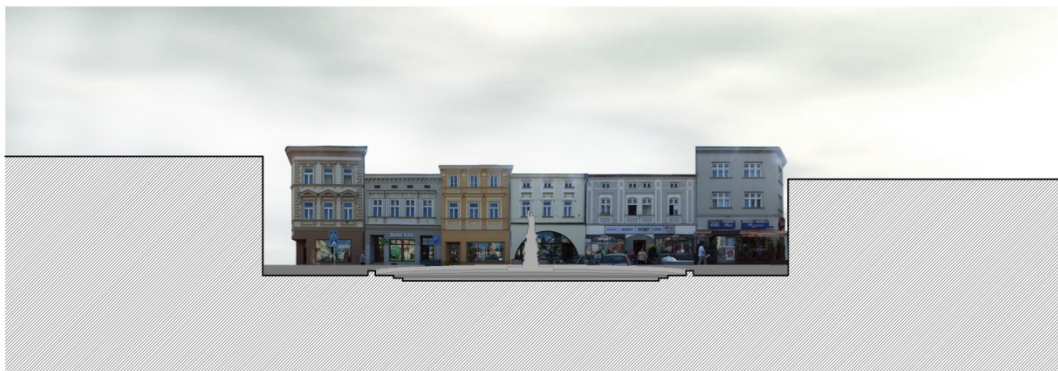

PŘÍČNÝ ŘEZ 1:500



REFERENCE





AKTIVITY NA NÁMĚSTÍ





POHLED NA NÁMĚSTÍ ZE SEVERU



POHLED NA NÁMĚSTÍ Z JIHU





POHLED NA NÁMĚSTÍ Z PTAČÍ PERSPEKTIVY

---

# Koncepce náměstí č.2

---

## KONCEPT NÁVRHU

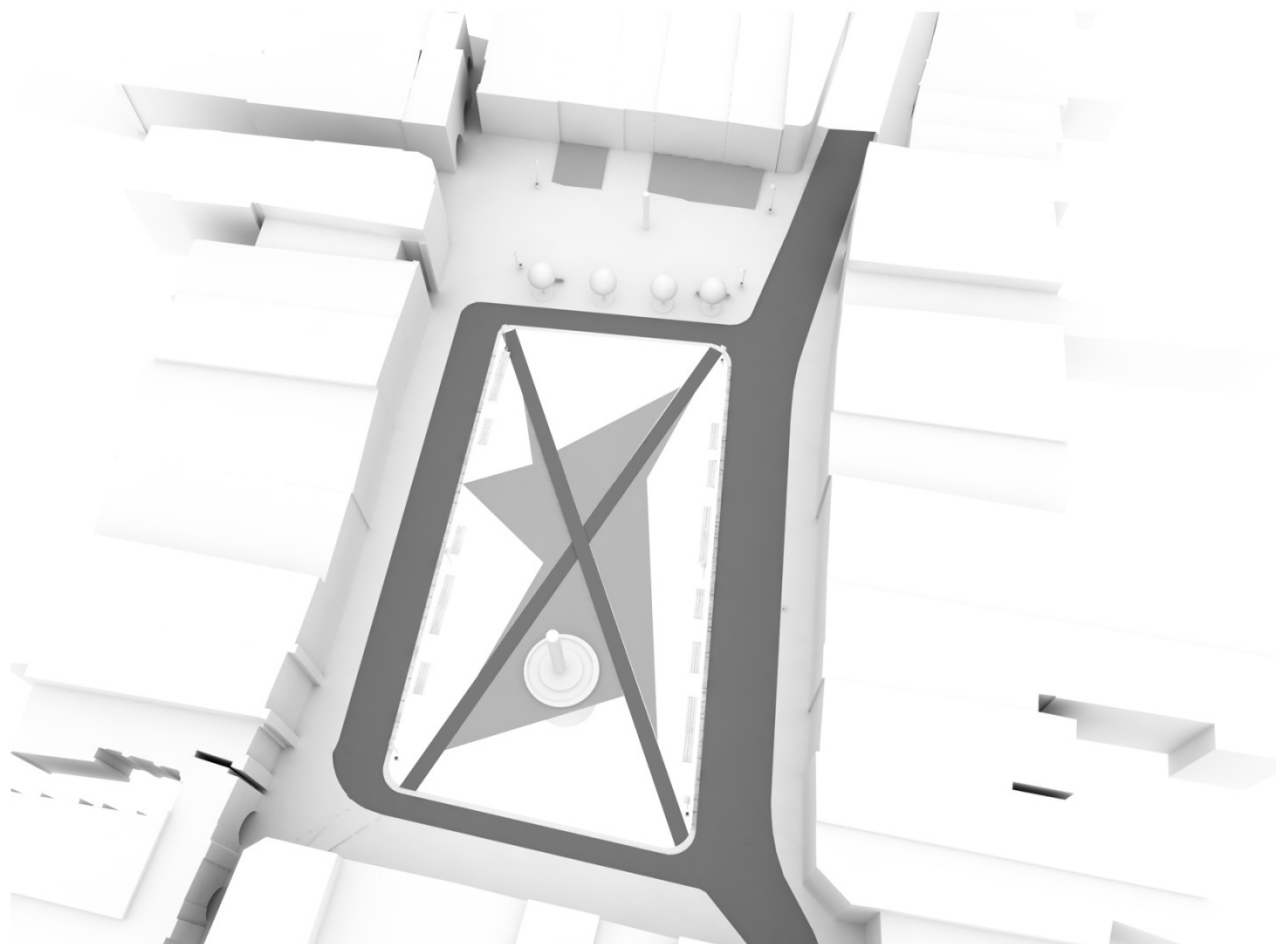

### Křížení

✕ Motiv křížení dlažby - inspirace v nejčastějším směru pohybu chodců

### Osvětlení

┌ Definice a posílení tvaru náměstí, nasvětlení fasád domů, odraz světla.

### Materiály

▣ Definice a vymezení ploch náměstí.  
▣ Kamenná dlažba - žulové kostky různých velikostí, ve třech odstínech  
▣ Odvodňovací kanál - litinová mříž lemující náměstí se stojany na kola.

### Dominanty

▣ Poukázat na důležité dominanty v nejbližším okolí náměstí formou nasvětlení ulice ke kostelu, zvýraznit radnici na náměstí skladbou dlažby (šipka), nasvětlení ulice k zámku, vytvoření osy Mariánský sloup/zámek.

### Zeleň

● Redukce vzrostlé zeleně na čtyři, stromy v parkové části náměstí - 2 původní a 2 nové javory.

### Doprava

🚗 Minimální redukce parkovacích stání oproti původnímu stavu, jednosměrný provoz kolem náměstí. Vytvoření pěší zóny a vymezení ulic pro zásobování.





# KONCEPČNÍ NÁVRH NÁMĚSTÍ

1:1500



## Legenda

-  Zastavěná plocha
-  Tržní plocha náměstí
-  Parková plocha náměstí

### Tržní plocha náměstí

Tržní plocha náměstí slouží jako hlavní obchodní a společenský prostor. Nová forma náměstí se navrácí k tradici a posiluje původní tržní charakter. Jedná se o plochu určenou trhům, kulturním akcím města, běžnému životu místních obyvatel.

### Parková plocha náměstí

Parková plocha náměstí tvoří svou úpravou klidovou zónu. Hlavním záměrem je využít zeleň, předprostor severního bloku budov a tím rozdělit náměstí na dvě odlišně fungující části. Parková část má funkci relaxační, dále propojuje a zklidňuje ulici ke kostelu, k zámku.

# DOPRAVA NÁMĚSTÍ

1:2500

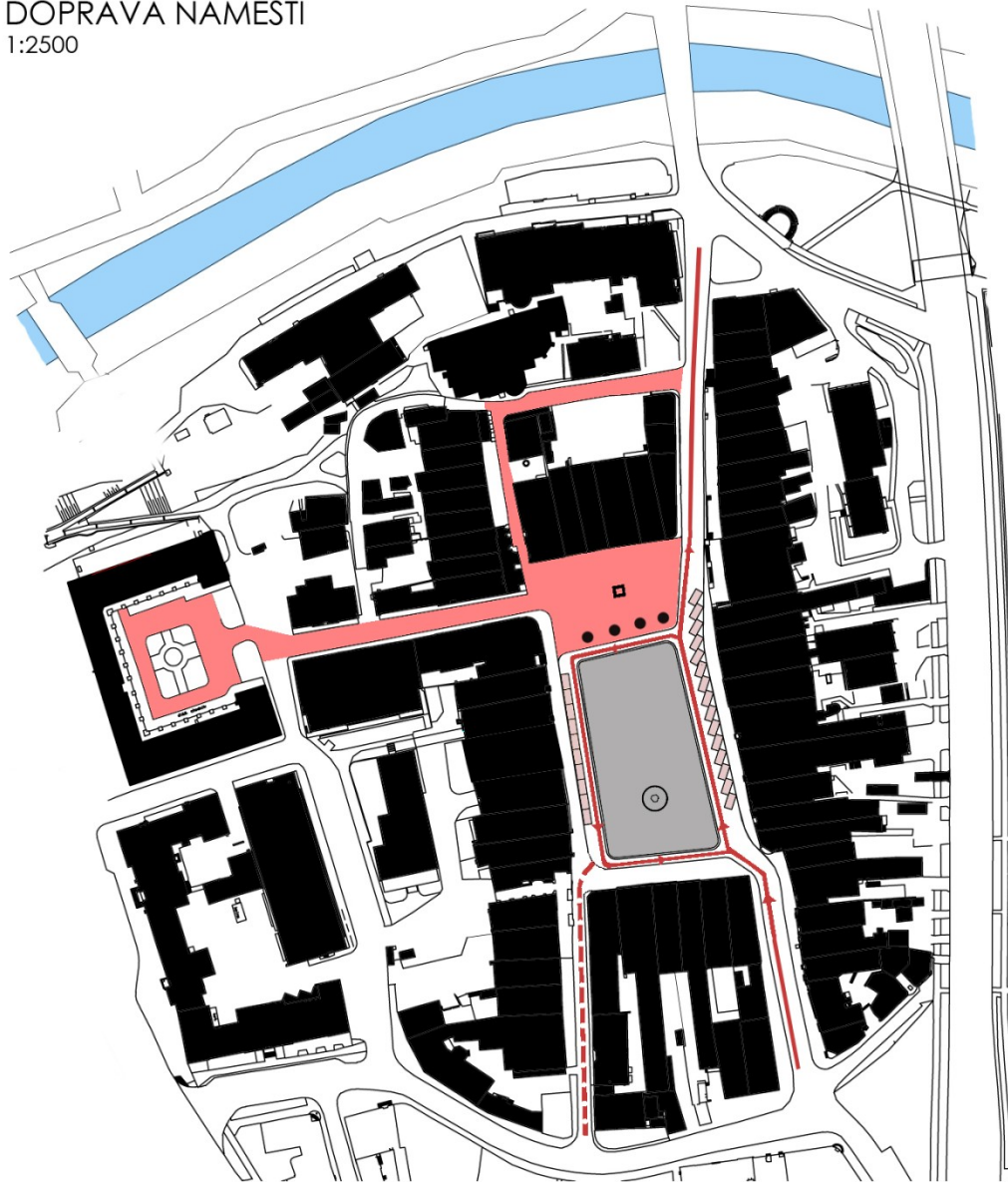

## Legenda

-  Zastavěná plocha
-  Plocha náměstí
-  Pěší zóna
-  Hlavní komunikace
-  Vedlejší komunikace - zásobování
-  Plocha parkování

## Doprava

Původní počet parkovacích stání: 49  
Nový počet parkovacích stání: 25

## OSVĚTLENÍ NÁMĚSTÍ

1:1500

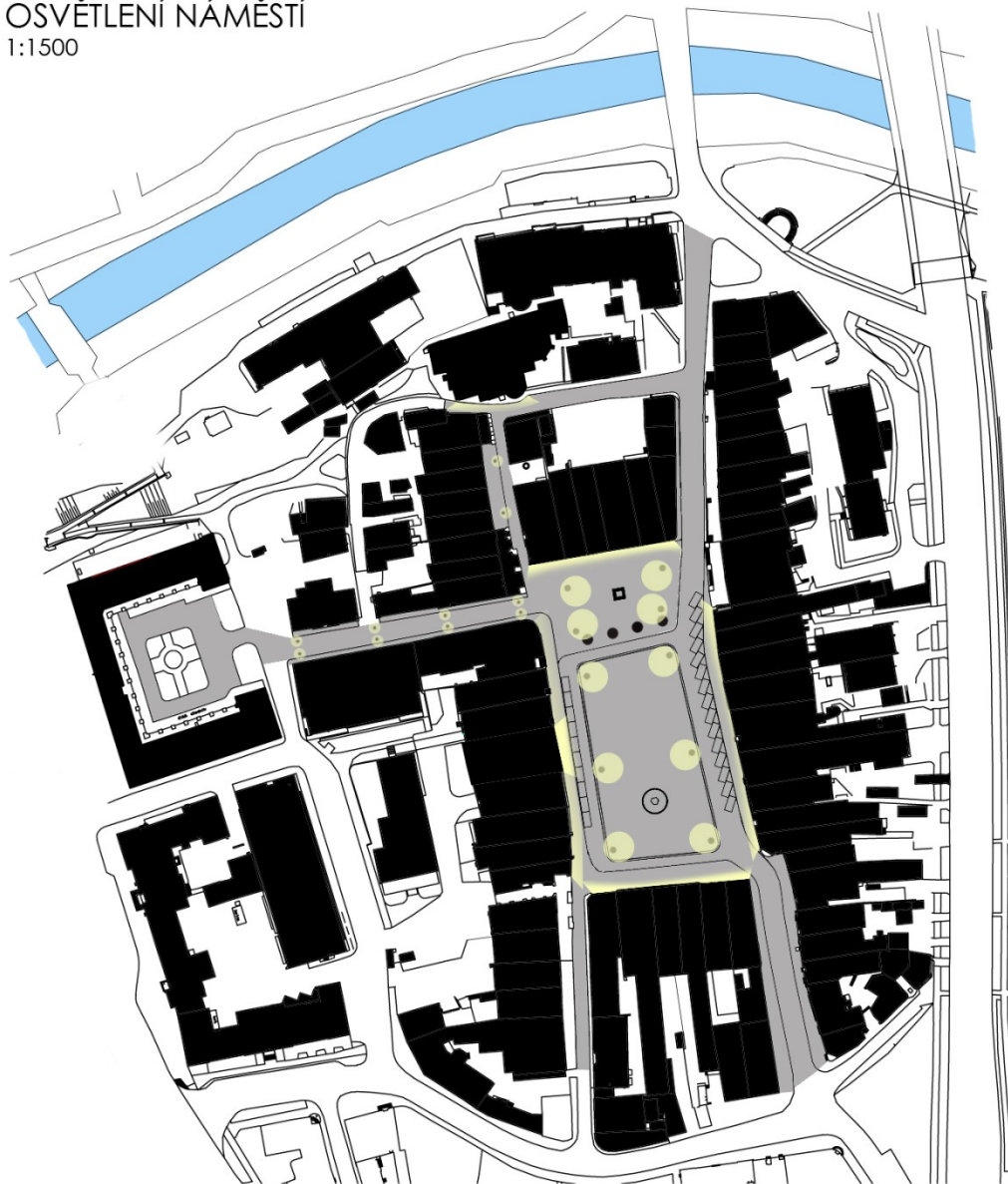

### Způsob osvětlení náměstí

Základním prvkem konceptu je osvětlení. Plocha je osvětlena dvěma řadami vysokých speciálních světel. Lamps fungují na principu odrazných ploch, zespodu jsou namířeny tři bodové reflektory, bez oslnění rozptylují světlo. Na stejném principu je založeno nasvětlení fasád. Stožárové lampy osvětlují zespodu odrazové plochy umístěné pod římsami domů. Měkké difuzní odražené světlo neoslňuje okna domů, umožňuje měnit intenzitu osvětlení během noci. Základním principem plánu osvětlení je, že odraz světla od fasád doplňuje intenzitu osvětlení prostoru, vymezuje lépe hranice náměstí.

### Referenční příklad

Rathausplatz St. Pölten, Architekt: Boris Podrecca





## SCÉNÁŘ VYUŽITÍ NÁMĚSTÍ

### KONCERTY

Stromořadí vytváří zadní stěnu pódia a opticky uzavírá celkovou scénu.

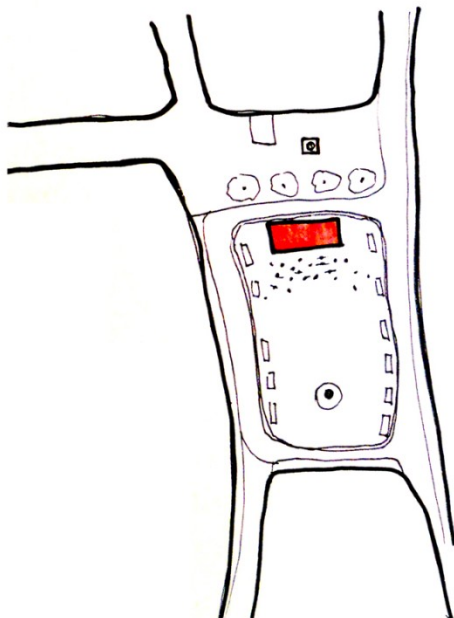

### TRHY

Stánky vytváří uzavřený okruh.

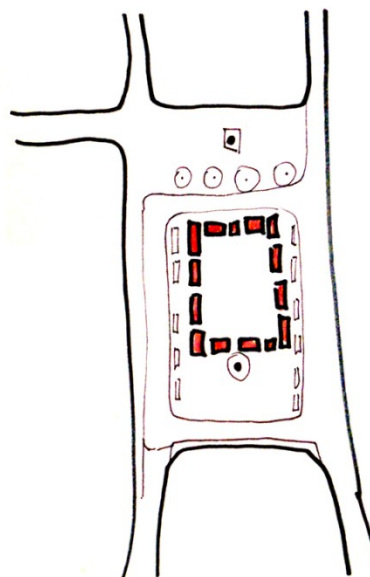

### VÁNOČNÍ STROM

Možnost využít náměstí jako kluziště.

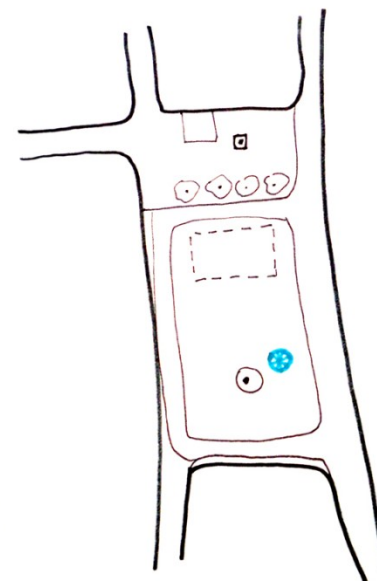

ŘEZ NÁMĚSTÍM AA´  
1:500

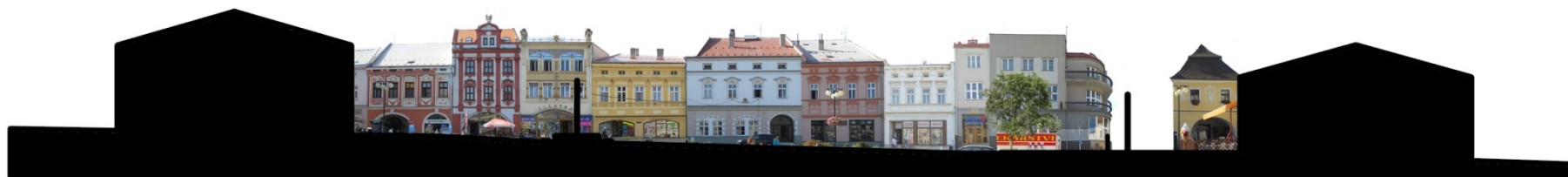
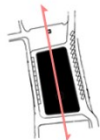

ŘEZ NÁMĚSTÍM BB', CC'  
1:500

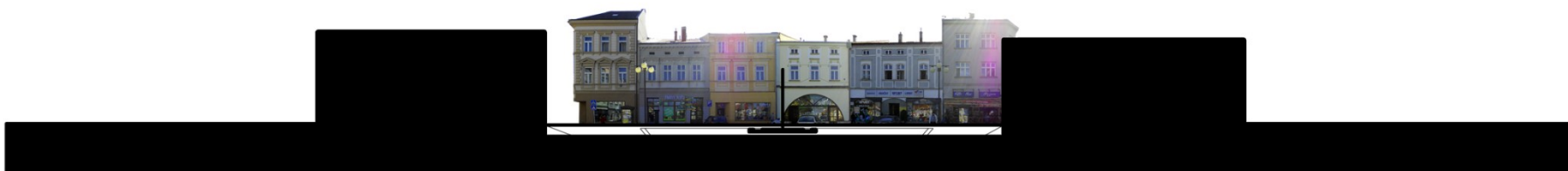



# MOBILIÁŘ

## STOJAN NA KOLA

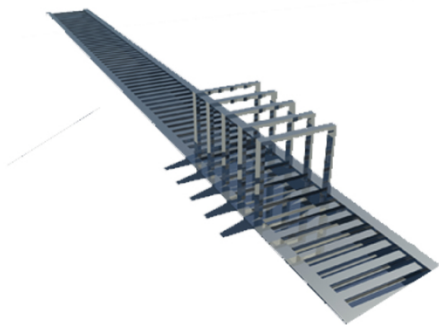

Stojan na kola je součástí litinové mříže kryjící odvodňovací kanál po obvodu tržního náměstí. Prvek se opakuje v pravidelném rytmu. Tvar vychází z rastru odvodňovací mřížky, vyběhá do prostoru.

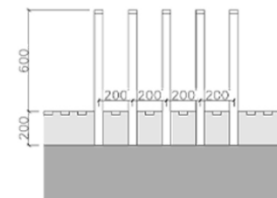
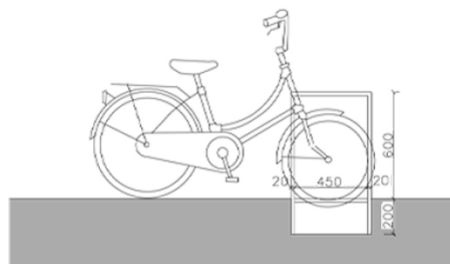
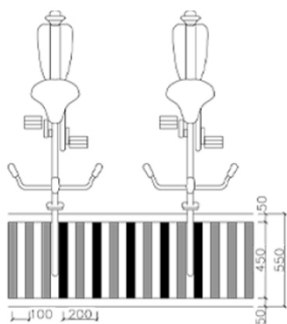

# MOBILIÁŘ

## LAVICE



Lavice je navržena záměrně v netypickém měřítku, lze ji využít také jako lehátko. Působí jako solitery citlivě rozmístěny v ploše náměstí. Jedná se o chladně působící betonový kvádr v kombinaci s přírodními dřevěnými prkny.

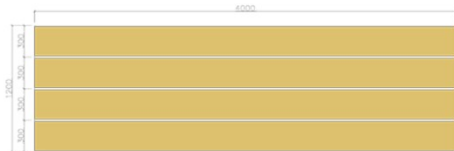

## ODPADKOVÝ KOŠ



Odpadkový koš doplňuje návrh mobiliáře a materiálově odpovídá betonové lavici.

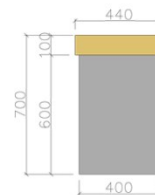
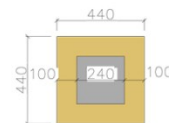

VIZUALIZACE NÁMĚSTÍ





VIZUALIZACE NÁMĚSTÍ





# VIZUALIZACE NÁMĚSTÍ



# KONFLIKT REALITY S NÁVRHEM

Pohled z ulice Pospíšilova

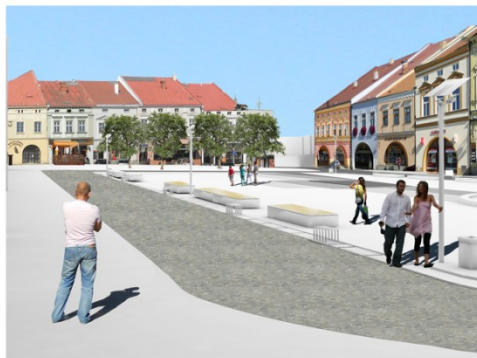

Pohled z ulice Mostní

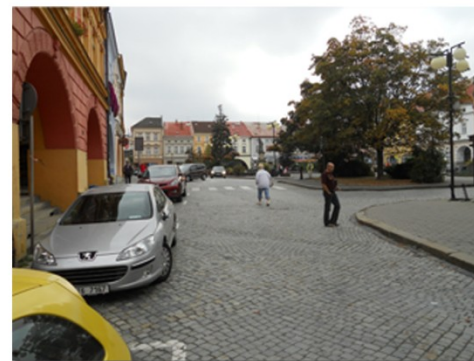

Pohled z ulice Komenského

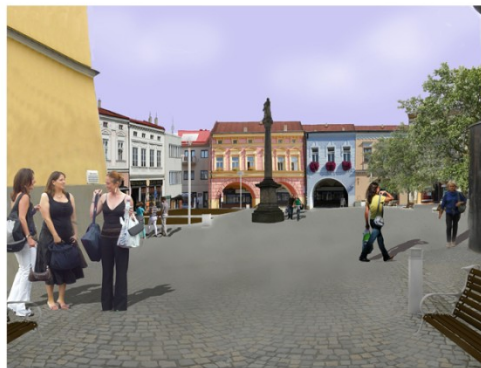



---

# Koncepce náměstí č.3

---

# Historický veřejný prostor

---



# Současný veřejný prostor?

---







# PŮDORYS NÁMĚSTÍ

1:2000

WORKSHOP VALAŠSKÉ MEZIRÍČÍ 2011









ŘEZ PŘÍČNÝ

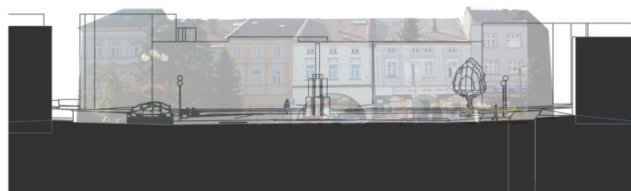

ŘEZ PODÉLNÝ



ŘEZ PŘÍČNÝ

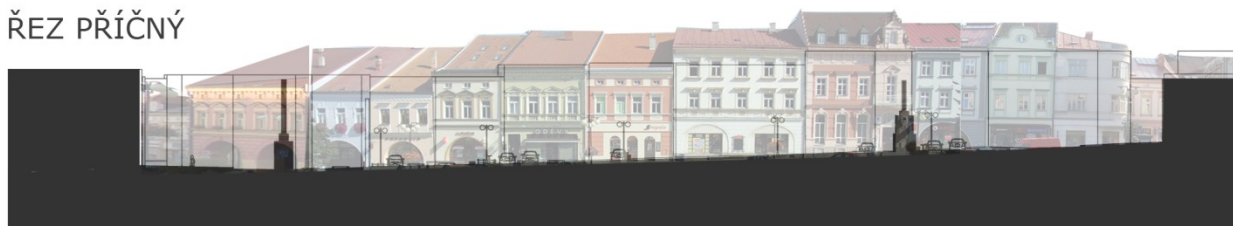

## VARIANTA LÉTO

LÉTO JE PŘÍHODNÝM OBDOBÍM PRO POŘÁDÁNÍ KONCERTŮ A DIVADELNÍCH PŘEDSTAVENÍ POD ŠÍRÝM NEBEM. DOMINANTNÍM PRVKEM JE STAGE, UMÍSTĚNÁ V DOLNÍ ČÁSTI NÁMĚSTÍ. PŘED NÍ DOSTATEČNÝ ROZPTYLOVÝ PROSTOR PRO PUBLIKUM, PLYNULE PROPOJENÝ S HORNÍ ČÁSTÍ NÁMĚSTÍ, KTERÁ FUNGUJE JAKO SAMOSTATNÉ NÁMĚSTÍČKO SE STÁNKY.

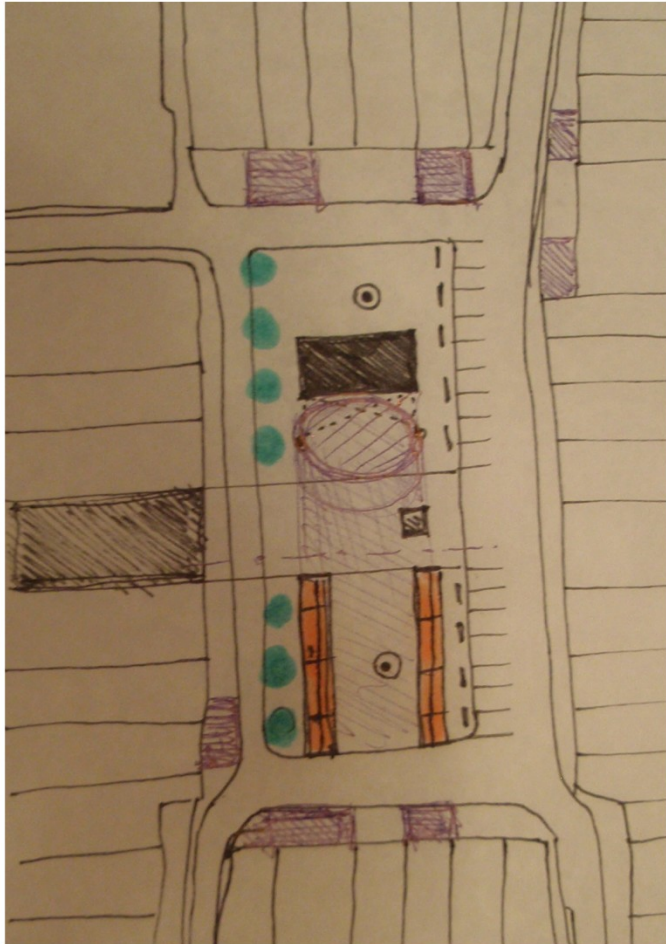

## VARIANTA ZIMA

ZIMA JE ČASEM ZDOBENÍ VÁNOČNÍHO STROMU UMÍSTĚNÉHO V SEVEROVÝCHODNÍ ČÁSTI NÁMĚSTÍ - BUDE TAK ZÁROVEŇ VIDITELNÝ OD ZÁMKU I Z ULICE MOSTNÍ. NA NÁMĚSTÍ A V PŘÍLEHLÝCH ULICÍCH BUDOU PROBÍHAT VÁNOČNÍ TRHY, JE PRO NĚ VYTVOŘEN DOSTATEČNÝ PROSTOR. NA NÁMĚSTÍ JE MOŽNÉ UMÍSTIT LEDOVOU PLOCHU PRO BRUSLENÍ.

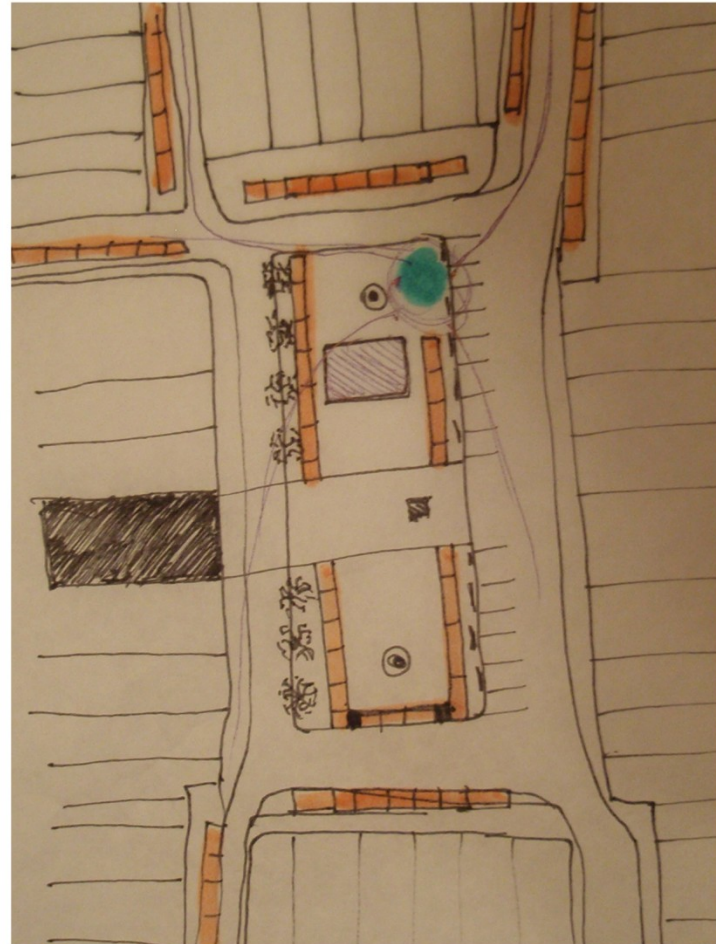

NÁMĚSTÍ - LÉTO, ZIMA...

WORKSHOP VALAŠSKÉ MEZÍŘÍČI 2011





LAVIČKY

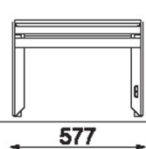
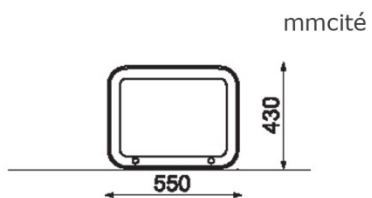
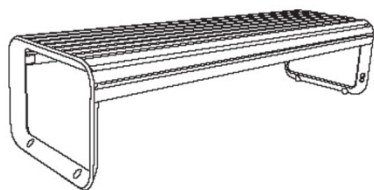

PQA112r  
PQA112t

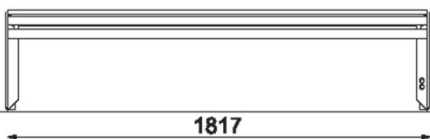

ODPADKOVÉ KOŠE

mmcité



VODNÍ PRVEK

OSVĚTLENÍ



# MOBILIÁŘ

WORKSHOP VALAŠSKÉ MEZIRÍČÍ 2011



---

# Urbanizace a její rozvoj

# Vývoj, rozvoj a proměny měst

---

- Historický rozvoj měst
- Vývoj a transformace struktury města prostorově omezeny v rámci hradeb
- Soudobý rozvoj měst
- Vývoj a transformace struktury města prostorově neomezeny

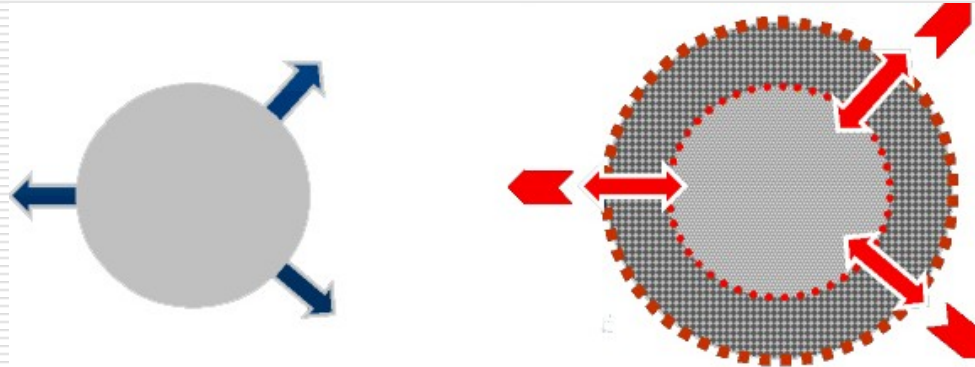

# Znaky a souvislosti urbanizace

---

- Růst výroby ve městech (pracovní příležitosti)
- Růst měst (velikosti a počet) < příchod obyvatelstva do měst
- Snižování zaměstnanosti v priméru (zemědělství a lesnictví)
- Nárůst zaměstnanosti v sekundéru a terciéru
- Růst města do krajiny
- Zvyšování atraktivnosti měst – spád do měst za prací a vybavenosti
- Proměny příměst, krajiny, pásma s různou intenzitou vazeb s městem
- Vznik vyšších forem sídelní struktury u velkých měst aglomerace a regiony

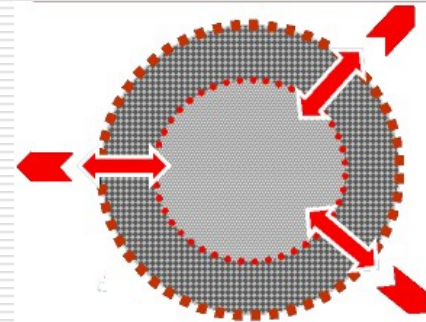



# Růst zastavěného území města

- Město ve svém vývoji pohltilo okolní předměstskou zástavbu a na přelomu 19. a 20. století nejbližší venkovská sídla a města.
- Ve 20. století dál rostlo.
  - Brno

1819



1918



1968



1992



---

# Urbanizační proces a jeho fáze

# Urbanizace a její fáze

- Urbanizace
- Suburbanizace
- Deurbanizace
- Reurbanizace





# Znaky a souvislosti urbanizace

---

- Růst výroby ve městech (pracovní příležitosti)
- Růst měst (velikost a počet) < příchod obyvatelstva do měst z venkova (migrace, dojíždka)
- Snižování zaměstnanosti v priméru (zemědělství a lesnictví)
- Nárůst zaměstnanosti v sekundéru a terciéru
- Růst města do krajiny
- Zvyšování atraktivnosti měst – spád do měst za prací a vybavením
- Proměny příměstské krajiny, pásma s různou intenzitou vazeb s městem
- Vznik vyšších forem sídelních struktury u velkých měst – aglomerace a regiony

# Urbanizace

---

- **Urbanizace** představuje první fázi charakterizovanou koncentrací obyvatelstva kolem historických jader měst vedle nově založených průmyslových závodů.
- Urbanizace byla způsobena zejména technologickým pokrokem a procesem industrializace (nabídka pracovních příležitostí ve městech) a společenskou změnou přechodi od feudálního ke kapitalistickému společenskému řádu, zejména zrušením nevolnictví (umožnění migrace do měst).
- V této fázi dochází k vytváření relativně kompaktní urbanistické struktury s převažující blokovou zástavbou bytovými, především nájemními, domy.

# Suburbanizace

---

- Stěhování obyvatelstva do okolí města
- Proces rozšiřování předměstí, prostorová změna osídlení charakteristická hromadným stěhováním obyvatel z centrálních částí městských aglomerací a konurbací na jejich okraje a za administrativní hranice městských celků se zachováním úzkých funkčních vztahů nově osídlených území se sídelními jádry.
- Suburbanizace v sobě nese znaky kvalitativní přeměny fyzického a sociálního prostředí předměstských oblastí. Suburbanizace je typická pro vyspělé země.

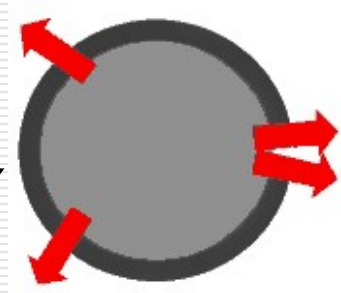



# Deurbanizace

---

- Deurbanizace je charakterizována situováním aktivit města do jeho okolí poklesem počtu obyvatel ve vnitřním městě, populační stagnací předměstí.
- Proces je způsoben především deindustrializací v centrálních částech měst (koncentrace nejstarších průmyslových odvětví) a následným odlivem obyvatel i pracovních příležitostí do okolí města.
- Vnitřní části měst prodělávají úpadek.
- Deurbanizace ovlivnila většinu anglických měst v letech 1950-1980 a projevila se i v průmyslových oblastech Německa, Belgie, USA apod.

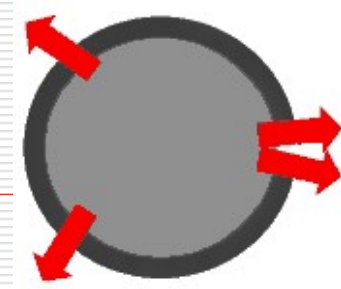

# Reurbanizace

---

- Reurbanizace je procesem oživení městských center, do kterých se vrací bydlení a v místech opuštěných průmyslových zón se budují administrativně obchodní, nové bytové komplexy a další aktivity
- K reurbanizaci dochází za výrazné finanční a územně plánovací asistence státu a místních úřadů.
- Hlavními revitalizačními procesy jsou komercializace a gentrifikace.
- Revitalizační procesy jsou územně selektivní a postihují jen část vnitroměstského prostředí.

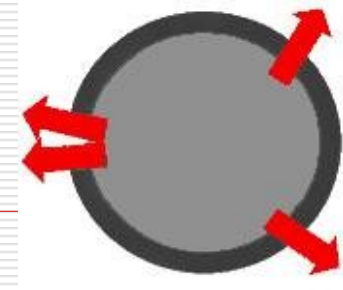

---

# Město a urbanizované území



# Růst měst a jejich zňování

- Land use teorie- „bid rent“ křivka

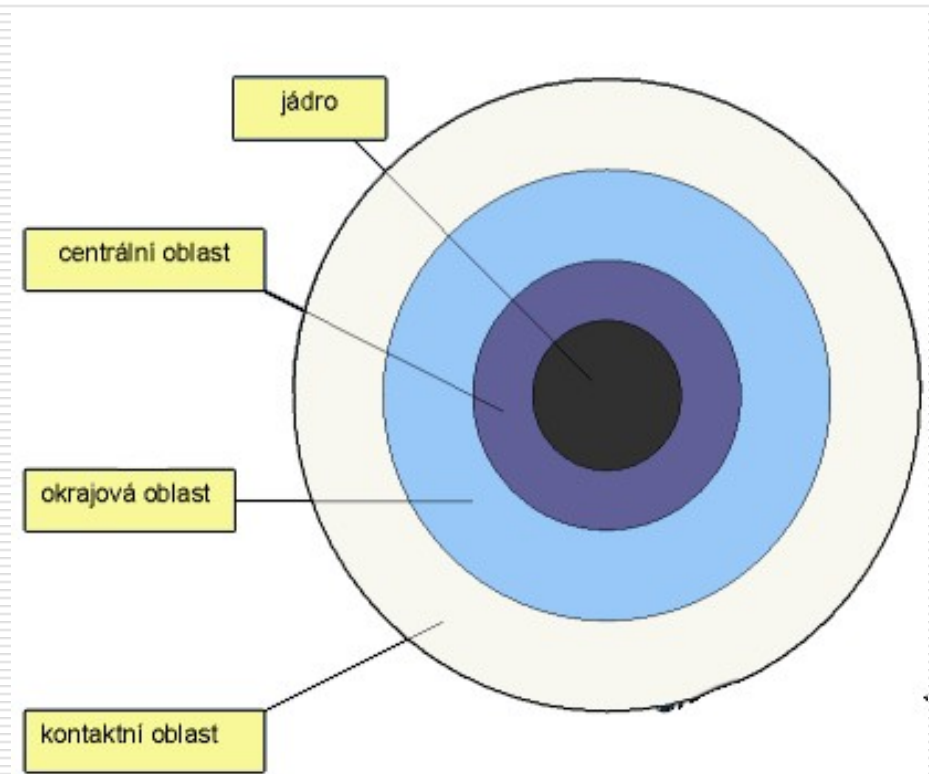
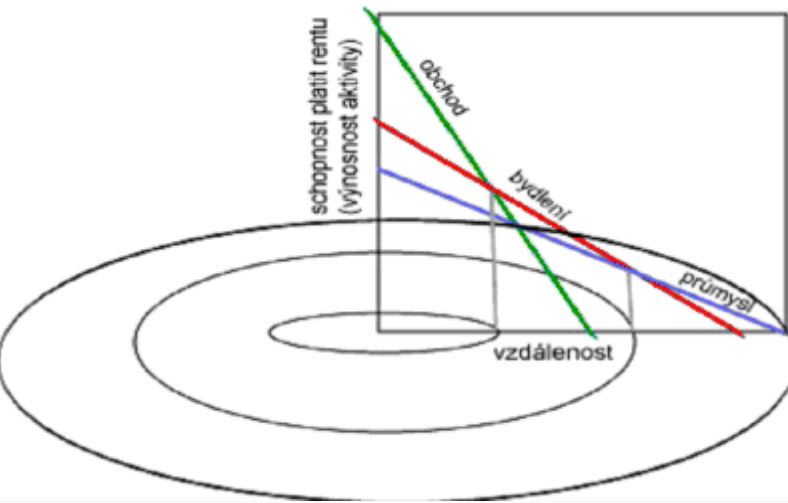

# Centrum a bydlení

---

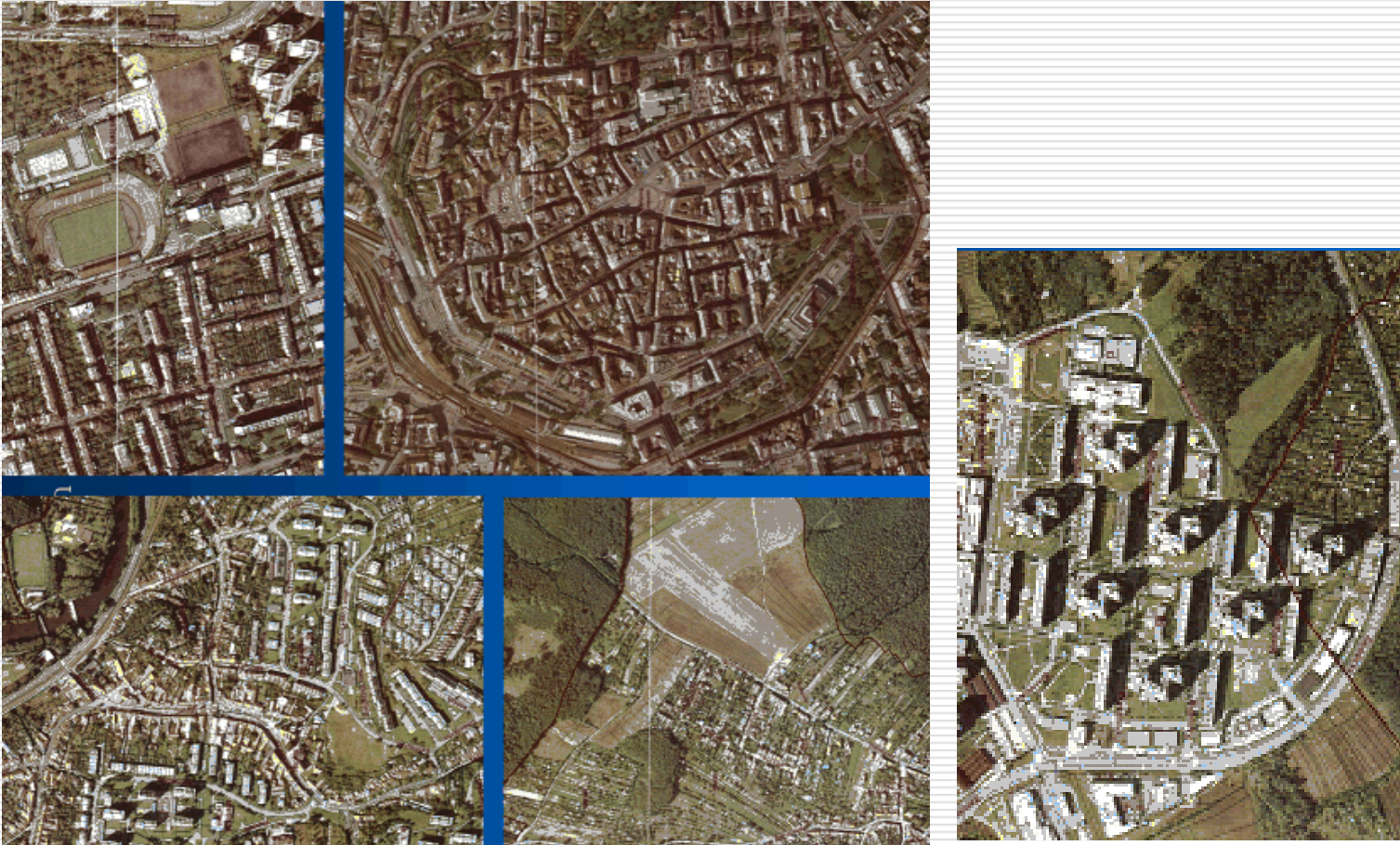

---

# Brownfields a urban sprawl



# BROWNFIELDS V BRNĚ

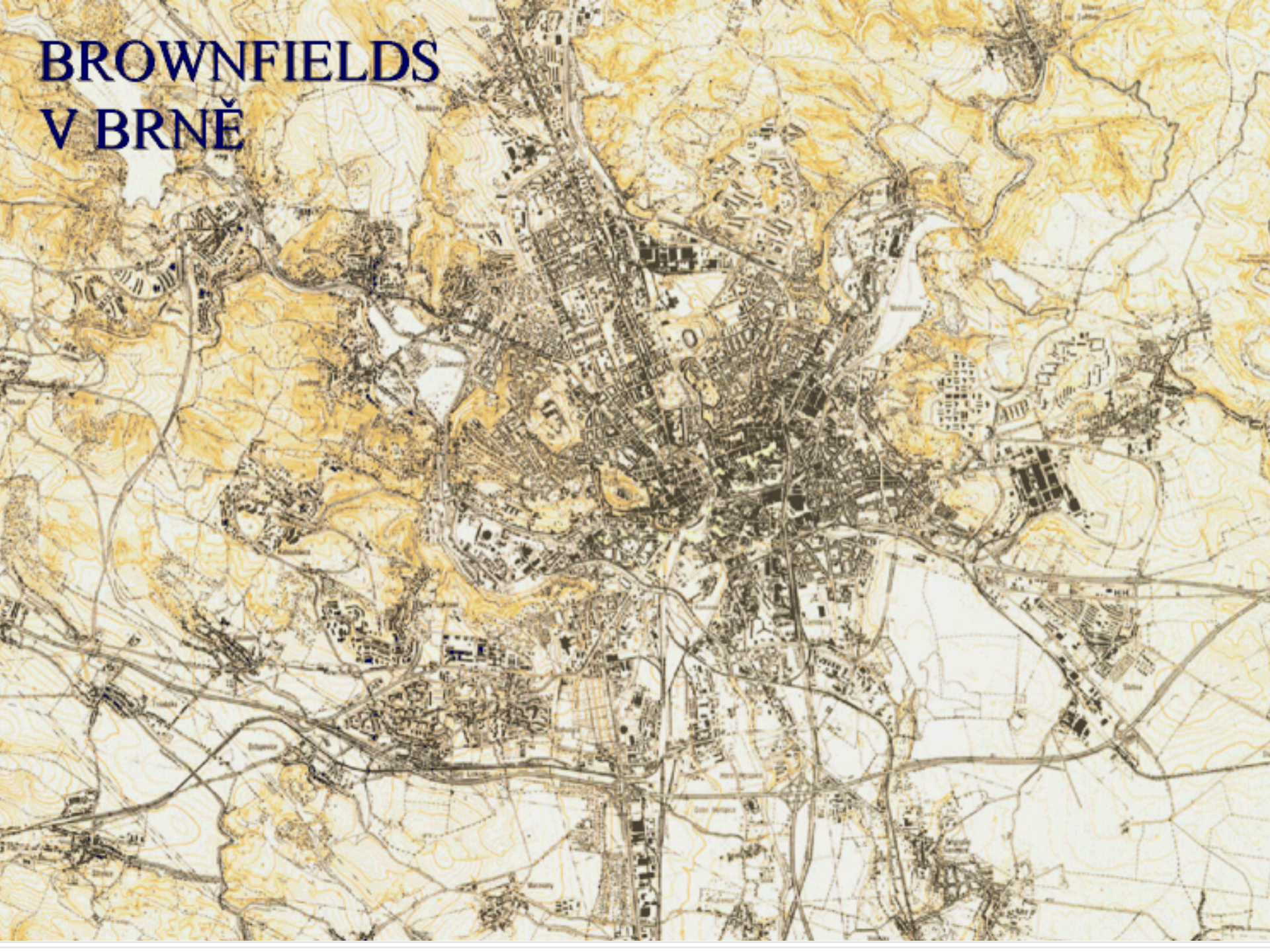



# BROWNFIELDS V BRNĚ

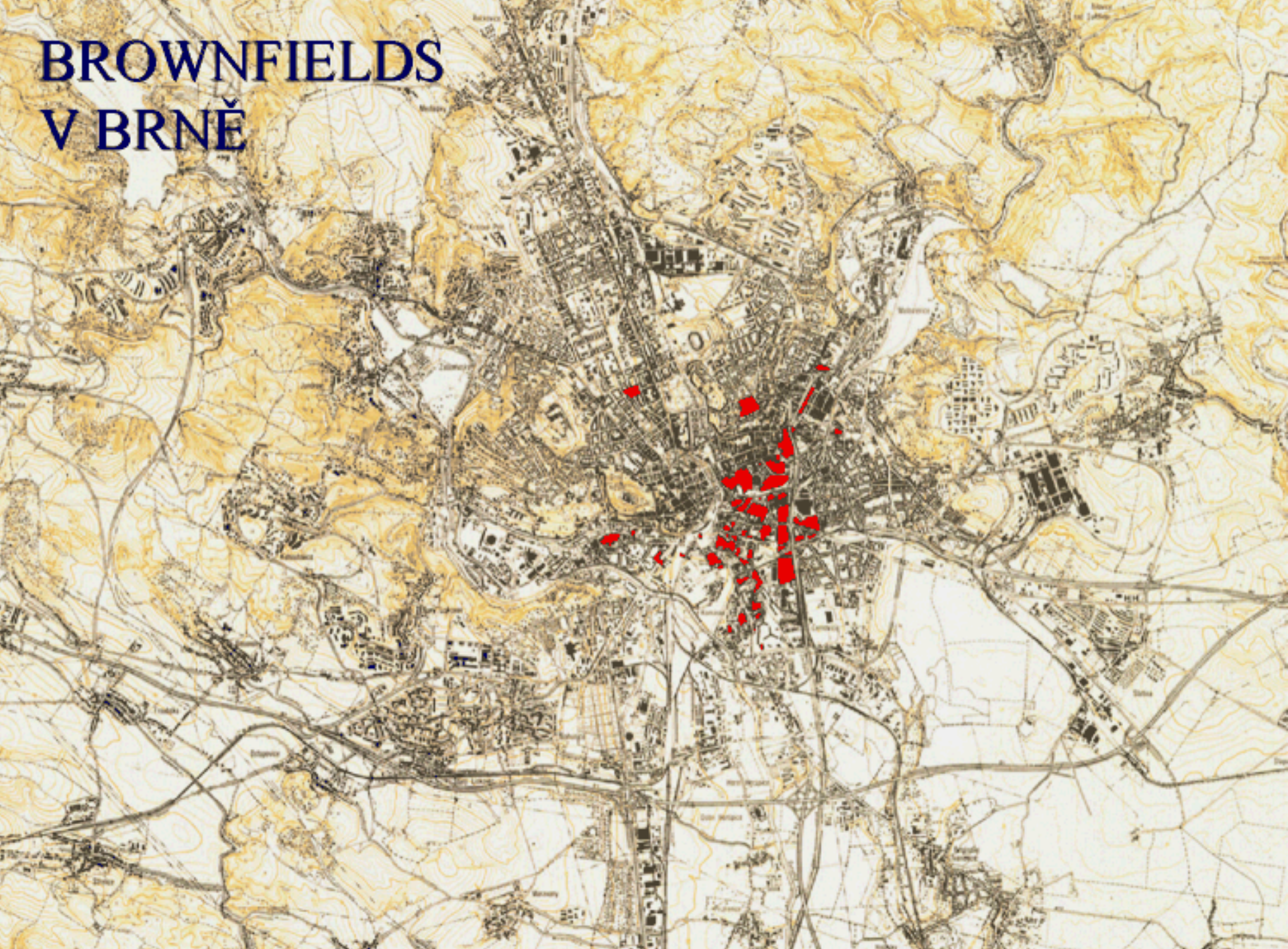



# BROWNFIELDS V BRNĚ





# BROWNFIELDS V BRNĚ





# BROWNFIELDS V BRNĚ

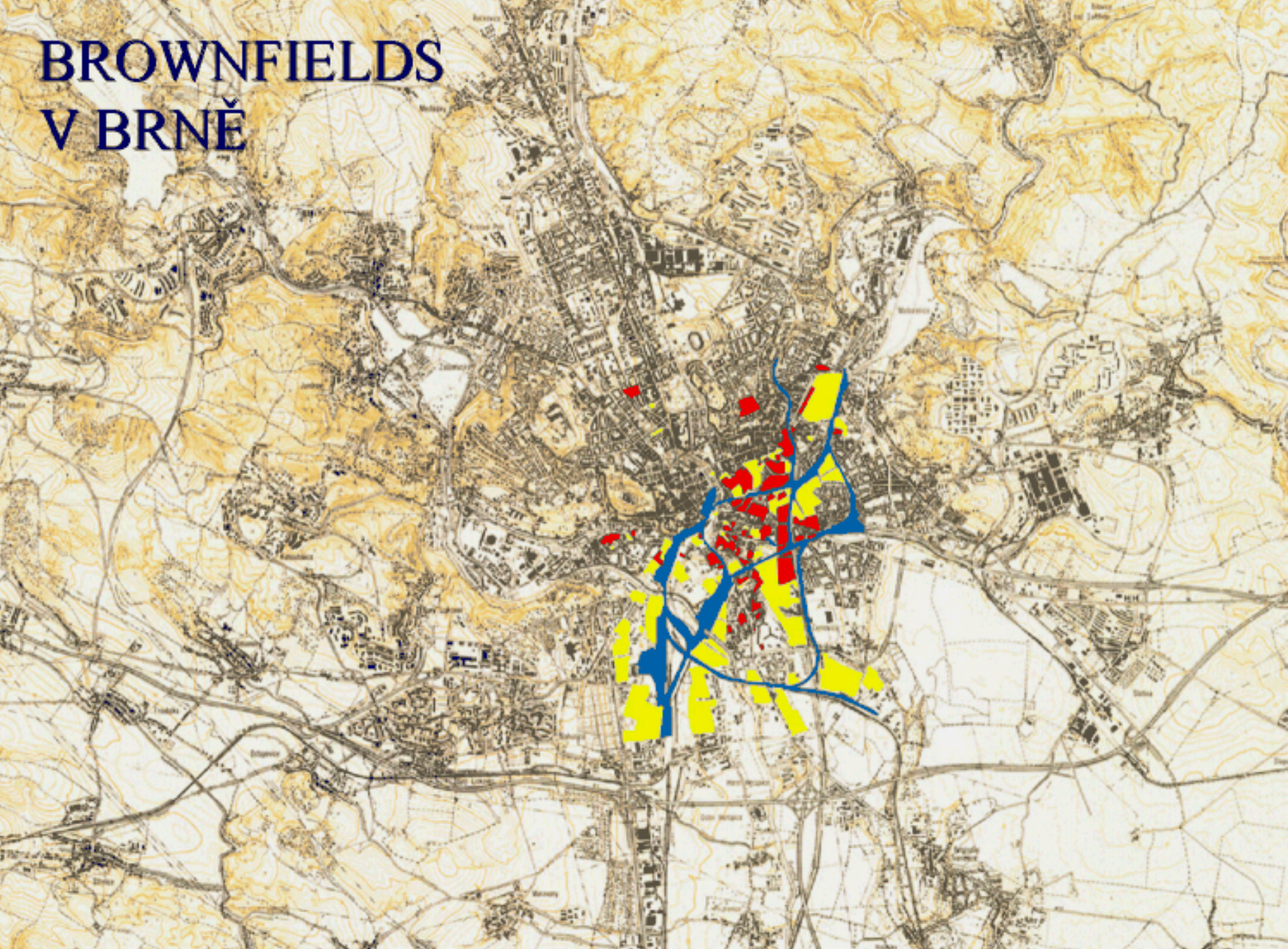







# Brownfields

---

- „Brownfields“, resp. „brownfield sites“ jsou staré, nevyužívané nebo ekonomicky nedostatečně efektivně využívané průmyslové a logistické zóny a komerční či obytné objekty v kompaktně zastavěných územích a zemědělské, vojenské i další plochy a budovy ve „volné“ krajině.
- „Blackfields“ jsou lokality vyznačující se extrémně vysokými hodnotami kontaminace půdy, podzemních a povrchových vod i dalších složek životního prostředí, které jsou zásadní překážkou pro jejich nové využití.
- Pojem „greenfields“, resp. „greenfield sites“ označujeme pozemky a volné plochy mimo kompaktně zastavěná území měst původně určené k zemědělskému, lesnickému a rekreačnímu využívání, které byly změnou územně plánovací dokumentace definovány jako rozvojové lokality určené k rezidenční, komerční nebo průmyslové zástavbě.

# Brownfields

---

- Nevyužité plochy v intravilánu měst, většinou opuštěné a chátrající městské části a průmyslové areály.
- Ze strany majitelů jim není většinou věnována náležitá péče a příležitost k jejich znovuvyužití.
- Areály odrazují zájem investorů, esteticky znehodnocují své okolí
- Tato území mají většinou strategickou polohu a velký potenciál pro zajištění základních městských funkcí.
- Jejich efektivnímu využití a znovuzapojení do organismu města brání především náklady na odstranění následků předchozích průmyslových aktivit (včetně kontaminace), často složité majetkoprávní vztahy a především absence ekonomicky proveditelných projektů, atraktivních pro potenciální investory.

# Brownfields

---

- Brownfields jsou pozemky a nemovitosti uvnitř urbanizovaného území, které ztratily svoji funkci a využití, mají pravděpodobně ekologickou zátěž a zdevastované výrobní či jiné budovy.
- Tyto nemovitosti pak ekonomicky a fyzicky deprimují své okolí. Komplexitou a nákladností řešení problémů spojených s renovací a ozdravěním pak tyto nemovitosti odrazují soukromý kapitál od účinné intervence.
- Brownfields vznikají zejména restrukturalizačními tlaky ve společnosti, jejichž řešení trh nezvládne, a tam, kde je upřednostňován snazší a jednodušší rozvoj na zelených loukách.
- Politicky je problém vnímám ve vyspělých zemích od konce 70. let, a ve své širší souvislosti je spojován s principy kompaktního města a udržitelného rozvoje.
- **Největším problémem se Brownfields stávají, když se neřeší.**



# Urban sprawl

---

- Urban sprawl je projevem sub-urbanizace vznikající tlaky trhu zejména v okolí velkých měst a reakcí trhu na kompetitivní nabídku území místních samospráv ležících ve strategických lokacích
- Tyto podmínky potom vedou k vytváření nové výstavby (bytové a komerční)
  - Mimo existující kompaktní zastavěná území
  - V oblastech vlivu rozvoje metropolitních měst
  - V pásech okolo hlavním dopravních tahů
  - Na křižovatkách hlavních dopravních tahů
- Zvyšují se požadavky na dopravní obslužnost a infrastrukturu v nových lokacích

# Urban sprawl

---

- Proces se projevuje jak hráči, tak aktivitami, ale hlavně je zřetelný realizovanou výstavbou
- Často, ale ne exkluzivně, je tento nový rozvoj na úkor aktivit, investic a relokací ze zastavěného území metropolitních měst
- Obchodní, logistické, průmyslové a jiné podniky zřizují svá zařízení mimo zastavěná území sídel – na zelené louce
- Obchodní, logistická a jiná komerční zařízení vznikají na komunikačních křižovatkách a podél dálničních a hlavních silničních tahů

# Urban sprawl

---

- V okolí větších i menších měst a mimo zastavěná území obcí se rozkládají čistě obytná území – kolonie rodinných domků – bez návaznosti na jakoukoliv občanskou vybavenost
- Zvyšuje se závislost na osobní automobilové dopravě
- V zastavěných územích a centrech měst se nedostává veřejných prostředků a soukromého kapitálu na obnovu existující výstavby či existující nevyužité infrastruktury
- Městská sídliště se stávají ghety se zvýšenou kriminalitou a amortizovaným a poloprázdným bytovým fondem



# Co způsobuje urban sprawl

---

- Plýtvání již vynaloženými prostředky
  - Rozptyluje se existující hustota osídlení
  - Podvyžívá se existující infrastruktura
  - Ze zastavěných území se kvůli odlivu aktivit stávají „Brownfields“
  - Odsávání fiskálních příjmů existujících území
- Plýtvání novými prostředky
  - Potřeba nové infrastruktury
  - Potřeba nové občanské vybavenosti
  - Požadavek na větší spotřebu materiálu, zboží a energii
- Zvyšování nároků na dopravu
  - Zvyšuje se nárok na dopravní obslužnost
  - Zvyšuje se nárok na využívání soukromého automobilu
  - Zvyšují se požadavky na výstavbu nových a rozšiřování již existujících silnic
- Zhoršování životního prostředí
  - Zhoršuje se kvalita ovzduší a životního prostředí
  - Ztráta lesní či zemědělské půdy

# Jak vzniká urban sprawl

---

- Neregulovanou aktivitou trhu
- Neusměrňovanou územní aktivitou místních samospráv
- Nedostatkem usměrňujících nástrojů
  - Strategických
  - Ekonomických
  - Územních
  - vzdělávacích
  - Jiných

---

Děkuji za pozornost